Previno Makarios Sobre el Peligro de un Desembarco Turco en la Isla

PANAMA: Informe Parcial

PANAMA, 17. — La comisión especial de la OEA hace un esfuerzo grande por resolver sobre el terreno la crisis entre Panamá y los Estados Unidos. Hoy se presenta al organismo internacional parte sustancial del informe. En general, hay optimismo en el seno de la comisión. Ya se conocen dos conclusiones a que arribó la comisión. Se había dicho que la influencia comunista en el motín de Panamá había sido pequeña, y también de que Estados Unidos había empleado desproporcionadamente sus armas de fuego para contener a los manifestantes. La comisión habría establecido que no

Considérase en Economía el Arduo Problema de la Carne

CAPITAL FEDERAL, 17. — El ministro de Economía, doctor Blanco, se entrevistará esta tarde, a las 17, con representantes de empresas frigoríficas. Los representantes de los frigoríficos harán entrega de varias sugerencias concretadas en un plan de emergencia, que comprende, según trascendió, incluso la prohibición de venta de carnes dos días en la semana. Se procura asegurar a los frigoríficos un volumen disponible de ganado para faenar y destinado a la exportación, como asunto principal.

Mientras tanto en diversas esferas se formulan objeciones a los propósitos de las empresas, aludiéndose a sus grandes utilidades y relacionándola con el alto precio alcanzado por la carne.

Los dirigentes de la industria frigorífica esta tarde, antes de la entrevista de la delegación con el doctor Blanco celebrarán una reunión para la firma defiitiva del memorial que se presentará al mismo.

Se tiene entendido que de la entrevista pueden surgir iniciativas vinculadas con el precio de venta de la carne para el consumo interno.

HARA DECLARACIONES CASTRONOVO

CAPITAL FEDERAL, 17. — Se efectúa esta tarde la conferencia de prensa ofrecida por el subsecretario de Agricultura y Ganadería, doctor Castronovo, quien informara al periodismo sobre la reunión mantenida en Londres sobre carnes. De esa reunión participaron representantes británicos y de los distintos países abastecedores del Reino Unido, entre los que se cuenta la Argentina. El doctor Castronovo, que presidió nuestra delegación, dará detalles sobre los temas tratados en la reunión, las posiciones adoptadas por la Argentina, Gran Bretaña y el resto de los participantes y sobre el estado actual de las tratativas.

LA ADUANA DE CORDOBA

CAPITAL FEDERAL, 17. — Al retirarse del despacho del Ministro del Interior, doctor Palmero, el titular de la Comisión pro jerarquización de la Aduana de Córdoba, declaró a los periodistas que realiza gestiones para internacionalizar la Aduana de esa ciudad. Añadió que ello sería el punto de partida de la nueva política de descentralización que se llevará a cabo en el futuro.

DELIBERAN OBREROS NAVALES

CAPITAL FEDERAL, 17. — Deliberan en la CGT los afiliados del Sindicato de Obreros Navales.

Consideran la propuesta formulada por el sector empresario como base de acuerdo que permita poner término al conflicto que afecta a las industrias navales. Se ofrece un aumento del 30 por ciento para los primeros seis meses y del 40 para los restantes. Establece, además, una retroactividad del 20 por ciento para el mes de enero.

Juró Romanelli

C. FEDERAL, 17. — En el salón Blanco de la Casa de Gobierno se realizó la ceremonia del juramento del nuevo secretario de Aeronáutica, brigadier Mario Romanelli. Asistieron a la ceremonia el presidente y vice de la Nación y los integrantes del gabinete nacional.

INSTRUYEN A EMPLEADOS

CAPITAL FEDERAL, 17. — Dió comienzo esta mañana en la secretaría de Comercio el primer curso para empleados censistas que deberán terminar el número de transportistas, mayoristas y minoristas que trafican en hortalizas y legumbres frescas.

Los 300 agentes que han sido afectados a esas tareas fueron separados en grupos de 30 y se les enseña el procedimiento a seguir a la vez que se les hacen demostraciones prácticas.

CONFERENCIAS DE PRENSA

C. FEDERAL, 17. — Esta tarde, a las 18.30, formulará declaraciones a los periodistas el director nacional de Abastecimiento, doctor Jorge Stern. La reunión tendrá lugar en el segundo piso de la avenida Julio Roca 651.

ASUMIO SU CARGO EL INTERVENTOR EN EL MERCADO DE ABASTO

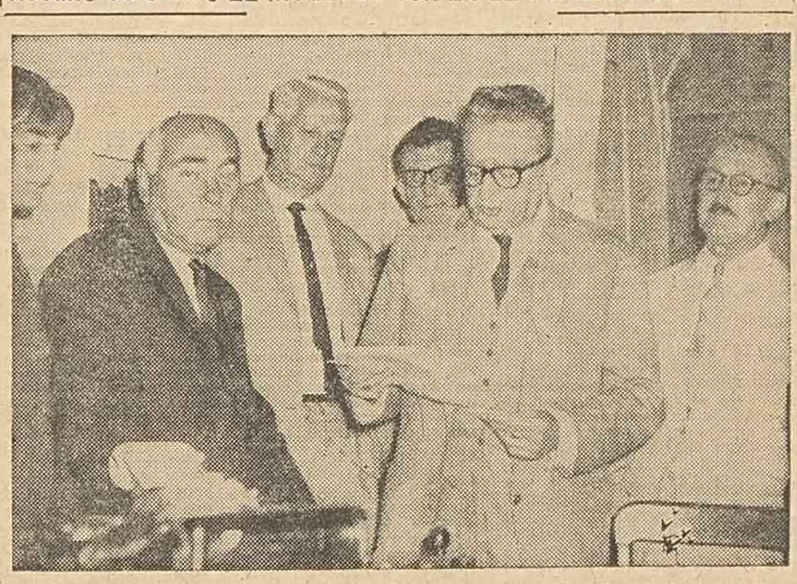

Instante en que el secretario interino Gobierno, señor Dreyfuss, lee el decreto.

En el transcurso de una breve y sencilla ceremonia cumplida esta mañana, el intendente municipal, Sr. Rodolfo Bercovich, puso en posesión de su cargo al interventor en el Mercado de Abasto, señor Leib Tenebaum.

Previamente el secretario general e interino de Gobierno, Cultura y Asistencia Social, señor Enrique Dreifuss dio lectura al decreto respectivo, luegó de lo cual habló el jefe comunal para manifestar que "confiaba que el señor Tenenbaum desempeñaría con ética y responsabilidad la misión tan delicada, como lo es en estos momentos, de dirigir y administrar el Mercado Municipal de Abasto".

Por su parte, el nuevo funcionario agradeció la confianza dispensaba y expresó que "pondria su trabajo y responsabilidad para cumplimentar las inquietudes del señor intendente, en el sentido de colocar al establecimiento en las condiciones necesarias para cumplir con la misión específica impuesta en su creación".

Finalmente, el intendente y la comitiva oficial recorrieron las distintas dependencias del mercado.

Llamados de la UN

LONDRES, 17 — Gran Bretaña intensificó sus esfuerzos pacificadores en la Isla de Chipre y dispuso el refuerzo de sus tropas allí existentes para mantener la tranquilidad. No obstante se registraron nuevos choques entre chipriotas griegos y turcos en las últimas 24 horas y hubo varias víctimas.

El Presidente Makarios en una dramática alocución previno hoy sobre el peligro de un desembarco de fuerzas turcas considerado ayer inminente. Los observadores extranjeros siguen atentamente los movimientos de las naves turcas concentradas en Iskenderun, a poco más de 100 kilómetros de Chipre.

Ante la gravedad de la situación funcionarios de la UN realizan esfuerzos para evitar choques eventuales de Grecia y Turquía.

Por su parte, Grecia iniciará una era de mayor agresividad en su política exterior. Así lo estiman los observadores tras el gran triunfo de Georges Papandreau en las recientes elecciones. Papandreau es amigo de la política occidental y líder del Partido Unión Central y un vocero de su grupo dijo que no obstante su firmeza en la posición exterior, hará todo lo posible por mantener la unidad de la Organización del Tratado del Atlántico Norte, evitando roces con Turquía.

GESTIONES EN LA UN

NICOSIA, 17 (S.) — Una delegación chipriota partió con destino a Nueva York para presentar su propia apelación ante el Consejo de Seguridad de las Naciones Unidas, visto que los británicos han viajado para hacer lo propio. La delegación, encabezada por el canciller Kyprianu dijo que los ingleses en su gestión ante la UN hacían aparecer como más importantes los factores internos, mientras que ellos sostienen que lo más importante es el peligro de la invasión.

Agregó el ministro que Chipre pedirá al Consejo de Seguridad que proteja la integridad territorial de su país. Señaló que coincidía con los británicos en la necesidad de convocar al Consejo de Seguridad.

EL CONSEJO DE SEGURIDAD

En Nueva York, los miembros del Consejo de Seguridad decidieron convocar a una reunión mañana para tratar el caso Chipre, pero en caso de emergencia, acordaron reunirse en cualquier momento. Por su parte, U Thant, secretario general de la UN, dirigió un llamamiento urgente a los gobiernos de Chipre, Turquía y Grecia, pidiéndoles que se abstengan de todo acto que pueda conducir a un empeoramiento de la situación y a un nuevo derramamiento de sangre nacional.

TURCOS CERCADOS

NICOSIA, 17. — Es aguardado, en Polis, 110 kilómetros al noroeste de Nicosia, el observador especial de la UN en Chipre y 100 paracaidistas británicos. Allí los griegos tienen cercados a 700 turcos, y puede producirse una masacre.

TRIUNFO PAPANDREU

ATENAS, 17. — Los resultados parciales de las elecciones realizada en Grecia daban esta mañana una victoria sustancial por 53,47 por ciento de votos a la Unión del Centro, organización liberal dirigida por Georges Papandreu.

Derivaciones del Asilo de Yuri Nossenko

WASHINGTON, 17 (S.) — Yuri Nossenko, el agente secreto soviético que pidió asilo en los Estados Unidos y expresó que no desea regresar a su país, se encuentra ahora en manos del servicio de Inteligencia norteamericano.

Será sometido a extensos interrogatorios y después, posiblemente ofrezca una conferencia de prensa. Más tarde, el gobierno dará a Nossenko una nueva identidad secreta a fin de eludir todo intento de represalia por parte de los rusos.

POSICION SOVIETICA

Noticias procedentes del Kremlin indican que es probable que la Unión Soviética utilice el caso Nossenko para mantener una tensa situación en Ginebra. En Ginebra circuló la la versión de que los rusos quizás se retiren en señal de protesta "por el secuestro de Nossenko" por parte de autoridades norteamericanas.

La URSS protestó recientemente ante Suiza y luego ante E. Unidos, país que le permitió entrevistar en Wáshington al espía desertor. Este manifestó a los funcionarios soviéticos que decidió pedir asilo en Estados Unidos y que no desea volver a su patria.

ACUSACION A DE GAULLE

PARIS, 17. — Se acusa al gobierno del presidente De Gaulle de preparar proyectos de ley discriminatorios contra los candidatos de la oposición en relación con las próximas elecciones presidenciales. En tal sentido, ha iniciado una campaña de crítica dirigentes opositores y órganos de prensa de Francia.

Año L

Miembro de la Sociedad Interamericana de Prensa

Nº 15.287

CRONICA

DIARIO INDEPENDIENTE AL SERVICIO DEL PUEBLO

8 PAGINAS $5

CORREO ARGENTINO ROSARIO — TARIFA REDUCIDA - CONCESION Nº 2398 — FRANQUEO PAGADO - CONCESION Nº 2617

Director: Néstor Joaquín Lagos

ROSARIO, Lunes 17 de Febrero de 1964

Intensa Expectación por la Campaña Contra el Elevado Costo de la Vida

Se Ofreció Total Ayuda

CAPITAL FEDERAL, 17. (S.) —Los medios económicos, las instituciones comerciales, las entidades de bien público, las comisiones vecinales, en una palabra la población en general aguarda con crecida expectativa la acción gubernamental con que, a partir de mañana, comenzará la batalla contra la carestía, el agio y la especulación.

Los comentarios sobre el particular son muy variados, pudiéndose observar que los mismos escasamente son encontrados primando en la población en general cierto optimismo, el que irá en aumento o bien desilucionando a la gente del pueblo en la medida que se avance en el quehacer que marca la Ley de Abastecimiento.

La Municipalidad metropolitana, que actuará en estrecha colaboración con la Dirección Nacional de Abastecimiento, trabajará en la represión de los delitos económicos con un cuerpo integrado por dos mil inspectores, agentes éstos que fueran comisionados entre el personal no imprescindible de la repartición.

ATERRIZAJE FORZOSO DE UN AVION

CAPITAL FEDERAL, 17. — Debió efectuar un aterrizaje de emergencia un avión N. A. 216 de la base aeronaval Comandante Espora.

El aparato aterrizó en un campo ubicado a unos 2.000 metros de la Ruta 3, en proximidades de la base. El piloto de la máquina, único ocupante, resultó ileso. La comandancia de la base aeronaval anunció que en las próximas horas dará a conocer un comunicado al respecto.

Aumentó el Precio del Café

CAPITAL FEDERAL, 17. (S.) — Con profundo desagrado fue recibido el anuncio de un nuevo aumento en el precio del café. Por el mismo, el costo de dicho producto se eleva en un 25 por ciento del promedio con respecto al costo de la víspera.

La Asociación de Comerciantes de Café expresó en un documento que el aumento no proviene de una decisión local, sino que son resultado de una carrera alcista internacional, que se desató, y que influye directamente sobre el café.

Agrega más adelante, que "como solución es necesario que Brasil incorpore al régimen de la ALALC, lo que se evitaría pagar recargos que actualmente influyen en el precio.

Normas de Aplicación

C. FEDERAL 17 (S.) — Por intermedio de la Secretaría de Prensa de la presidencia de la Nación, se dió a conocer la anunciada reglamentación de la ley de Abastecimiento. El correspondiente decreto del Poder Ejecutivo, consta de 35 artículos y señala en sus considerandos que a pesar de no ser ésta una ley destinada exclusivamente a la represión de sus infractores, sino de reactivación y normalización de los procesos de comercialización, resulta necesario disponer un instrumento ágil para la aplicación de las sanciones previstas que contemple a la vez todas las garantía del debido proceso.

Se determina en el decreto que el órgano de amplicación que adopte el P.E. en la materia será la Dirección Nacional de Abastecimiento, mientras que los gobernadores de provincias representarán en sus respectivos distritos al gobierno federal en la aplcación de las normas que se dicten. Además se fija el procedimiento para el juzgamiento de las faltas contra el orden económico nacional, con especificación de órgano actuantes y los plazos de tramitación respectivos.

LAS PENALIDADES

En este sentido corresponde señalar que en los casos en que fuera aplicable pena de arresto por más de cinco días, podrá ordenarse por el instructor la detención preventiva del infractor, mientras que en los casos de condena a pena de multa se intimará el pago en el acto de la notificación, debiendo efectuarse el mismo en el término de 24 horas mediante depósitos en el Banco de la Nación. Cuando se trate de la pena de clausura, el instructor dará orden escrita al funcionario de la Dirección de Abastecimiento, para que se proceda a hacer efectiva la sanción, solicitándose además a la autoridad policial la custodia del local afectado.

Se establece también que el funcionario que compruebe la comisión de infracciones reprimidas por la Ley Nacional de Abastecimiento procederá a levantar un acta donde constará: a nombre y domicilio y documentos de identidad del imputado o imputados; b) relación circunstanciada del hecho y elementos de prueba; c) nombre, domicilio y documentos de los testigos.

En los casos de condena a pena de multa, se intimará el pago en el acto de la notificación lo resuelto, el que se deberá efectuar en el término d 24 horas mediante el depósito en el Banco de la Nación Argentina a la orden de la Dirección Nacional de Abastecimiento, en la cuenta especial, que se abrirá al efecto. En el mismo término deberá acreditarse dicho depósito dejándose al expidiente respectivo el comprobante extendido por el Banco.

PARTE EL BRIGADIER ALVAREZ

C. FEDERAL, 17. — El brigadier Adolfo Alvarez, designado representante ante la Junta Interamericana de Defensa, anunció que el miércoles, a las 20.30, partirá hacia Wáshington. Esta mañana se despidió del ministro de Defensa, Dr. Leopoldo Suárez a quien entrevistó juntamente con el jefe del Estado Mayor de Coordinación, brigadier Bertoglio.

Financiación de los Planes de Viviendas

El ministro de Obras Públicas de la provincia, doctor Luis Romero Acuña, viajará hoy a la Capital Federal, acompañado por el agrimensor Dante Víctor Messa, de la Dirección Provincial de Vialidad. En la metrópoli, el ... Públicas de Santa Fe, se entrevistará con autoridades de los bancos de la Nación Argentina e Hipotecario Nacional, y de la Agencia Internacional de Desarrollo (AID) para tratar la financiación del Plan de Viviendas. Asimismo, el Dr. Romero Acuña conversará con el interventor de la Empresa de Ferrocarriles del Estado Argentino (E.F.E.A.) sobre la estación terminal de ómnibus de Santa Fe.

Por su parte, el subsecretario de Obras Públicas, ingeniero Julio Roca, viajará mañana a Santiago del Estero con el objeto de entrevistarse con el gobernador de dicha provincia, Dr. Benjamín Zavalía, el ministro de Obras Públicas, y el interventor en Vialidad, con quienes tratará la continuación de la ruta Tostado - Añatuya.

Conceptos de un Oficial Retirado son Censurados

CAPITAL FEDERAL, 17. — En un proyecto que presentó ante la cámara de que forma parte, el diputado de Udelpa, Luis Antón, inquiere si el P. E. tiene conocimiento de una conferencia ofrecida por un alto oficial de la Aeronáutica en situación de retiro, en la cual —expresa el legislador— habría tenido expresiones de repudio a la Constitución Nacional. La iniciativa del diputado Antón se refiere al comodoro retirado De la Vega.

LICITACION DE Y.P.F.

CAPITAL FEDERAL, 17. Mañana a las 12, en la sede central de Y.P.F., se abrirá la licitación referente a la modernización de la destilería de La Plata, cuyo costo se calcula en más de dos mil millones de pesos. Estímase que la ejecución de los trabajos requerirá un plazo aproximado de dos años.

ENTREVISTA POLITICA

CAPITAL FEDERAL, 17. Trascendió que esta tarde, a las 18, el doctor Palmero recibirá a una delegación de dirigentes democristianos. Según se dijo, este contacto ya había sido gestionado con anterioridad a la decisión ministerial de consultar con los partidos políticos acerca de la modificación del estatuto para esas agrupaciones.

[illegible] PRESIDENTE DE Y.P.F.

CAPITAL FEDERAL, 17. Viajará a Salta pasado mañana el presidente de Yacimientos Petrolíferos Fiscales. El doctor Facundo Suárez hará una visita de inspección a la zona de Madrejones y después asistirá a los actos recordatorios de la batalla de Salta.

Episodio en Olivos

C. FEDERAL, 17 (S.) — Ayer, mientras la delegación de la Unión Argentina de Mujeres aguardaba el momento de ser recibidas por el Presidente de la Nación y su señora esposa —hecho que consignamos en lugar aparte—, ocurrió un incidente de escasas proporciones en el portón principal de la residencia de Olivos, ubicado en la calle Wineberg y Villate.

El conductor de un automóvil particular, chapa provincia de Buenos Aires número 843-021, pretendió pasar por entre los manifestantes que acompañaban a las delegadas Aura Fleitas y Olga Gutiérrez de Paolucci, propósito a que se opusieron las restantes delegaciones.

Como el conductor intentara llevar adelante su propósito a lo que agregó algunos improperios y amenazas, rápidamente fué rodeado el vehículo por una regular cantidad de mujeres que golpearon al conductor, le abollaron la carrocería y le rompieron varios cristales.

De inmediato intervino la policía, que luego de restablecer el orden llevó al conductor detenido y herido.

El automovilista resultó ser un oficial de marina, que llevaba a su familia al Circulo Naval de Olivos, allí cerca.

El oficial, de quien la policía de la residencia donde permaneciera detenido por espacio de una hora no dió a conocer su identidad, recuperó su libertad después de una hora.

Otro detalle de la jornada lo dió el personal de tropa y suboficiales de la custodia de la residencia presidencial quienes, a través del portón surtieron con los elementos de rancho agua a los manifestantes a quienes el sol, en esos momentos, castigaba con sus calurosos rayos.

Comenzará el Juicio a Ruby

DALLAS, 17. — Se inicia hoy el juicio a Jack Ruby, asesino de Lee Harvey Oswald, presunto asesino de Kennedy. El proceso comienza en ésta, pero los defensores de Ruby sostienen que deberá sustanciarse en otra ciudad del Estado.

El Juez Brown busca para el caso 12 jurados imparciales.

BUSCASE UN ARREGLO EN EL SONADO CASO GRONDA

CAPITAL FEDERAL, 17 (S). — Arribó al Aeropuerto internacional de Ezeiza, el Procurador del Tesoro de la Nación, doctor Amilcar Mercader. El citado funcionario había viajado a Roma, el 23 de Enero, con poderes e instrucciones del Gobierno Nacional para procurar un arreglo en el pleito conocido como el "Caso Gronda", a raíz de una cuestión planteada por el industrial italiano Franco Gronda contra el Estado Argentino. Como no se olvidará Gronda reclamaba una crecida cantidad de dinero en concepto de indemnización, mietras que la justicia argentina lo consideró culpable, el citado industrial obtuvo de la justicia italiana y de Nueva York ordenes para trabar embargo contra bienes de nuestro país.

AUDIENCIA APLAZADA

Una audiencia fijada en un juzgado de Milán ha sido aplazada hasta el 13 de abril, por gestión del doctor Mercader, quien reunió antecedentes destinados a tomar una acción definitiva y segura contra el citado industrial. El 11 del corriente el doctor Mercader viajó a Nueva York donde también estudió el caso allí planteado por Gronda para informar debidamente al Poder Ejecutivo nacional.

También regresó de Europa el señor Santiago Sentis Melendo, que allá se desempeñó como asesor del doctor Mercader.

EL DOLAR

Abrió el Mercado Unico de Cambios en la fecha a pesos 132 por unidad estadounidense para el tipo vendedor, registro que a las 14 había descendido 10 centavos. Cuando eran las 15.30, los conmutadores señalaban para la compra $ 131,70 y $ 132— para la venta.

DISCADO AUTOMATICO

BAHIA BLANCA 17 (S.) — El próximo sábado, en horas de la mañana, quedará inaugurado el nuevo servicio que permitirá a los abonados de esta ciudad comunicarse con la Capital Federal, mediante el simple procedimiento de discado automático. A la ceremonia asistirá el presidente de la Empresa Nacional de Telecomunicaciones, señor Javier López Zavaleta.

BANCO MUNDIAL: SE ESPERAN DECISIONES

CAPITAL FEDERAL, 17 (S.) — La semana que se inicia habrá de ser decisiva en materia de tratativas con el Banco Mundial. Así se estima en medios informados del ambiente financiero y gubernativo, señalándose como sintomática la presencia al frente de la delegación de la entidad crediticia internacional, del propio vicepresidente, señor George Leftus. Durante todo el día de ayer —en sesiones matutina y vespertina— las deliberaciones de alto nivel se desarrollaron a puertas cerradas. Fue el propio ministro Blanco quien señaló que SEGBA había sido el tema fundamental de la reunión de la tarde, "pero —aclaró— en lo relativo a construcciones e inversiones". La versión de que se estarían tramitando nuevos créditos ante el organismo mundial, fue desmentida por el presidente del Banco Central, quien categóricamente negó que se tuviese semejante intención "hasta tanto esté en vigencia el nuevo plan de desarrollo". No se especificó si el crédito de 95 millones de dólares ya otorgados para la terminación de las obras de la Central Costanera y ampliación de red de distribución de SEGBA estuvo incluído en el temario, pero se estima que ello ocurrió analizándose asimismo la influencia en el balance de la empresa del mantenimiento de las tarifas del año anterior, por haber sido rechazado el aumento solicitado.

Los observadores estiman que seguramente en la materia habrá una resolución definitiva antes de la partida del señor Leftos, vicepresidente del Banco, que en principio ha sido fijada para fines de la semana. No se descarta, sin embargo, que en caso de surgir dificultades en las tramitaciones su regreso a Nueva York podría demorarse algunos días más.

Los técnicos del Banco Mundial de Reconstrución y Fomento que han viajado a nuestro país para conversar sobre las tarifas de la empresa SEGBA y estudiar en general las relaciones de la entidad con el gobierno, dedicaron el día de ayer al descanso, habiendo efectuado un paseo por el Delta.

Los señores Burke Knapp, George Loftus y Mario Picagli, continuarán hoy las conversaciones con funcionarios de Energía y Combustibles referentes a las tarifas de SEGBA.

Trascendió que las conversaciones se realizarán diariamente y que sus resultados serán anunciados una vez que se hayan terminado, es decir que nada se informará sobre las alternativas de las discusiones.

PLANTEO DE DELEGADOS ARGENTINOS EN EE. UU.

CAPITAL FEDERAL, 17 (S.) — Se hallan ya en nuestro país los miembros de la delegación argentina a la Conferencia Parlamentaria Panamericana que deliberó en Wáshington. Los senadores Barbich, Corradi y Capraro y los diputados León, Jofre, Bogliano y Del Pero se mostraron satisfechos de la tarea cumplida en dicha reunión, como asimismo de la experiencia recogida durante su estada en los EE. UU., pues, entre otras actividades, asistieron a una reunión celebrada por la comisión preparatoria de la conferencia de la UN sobre comercio y desarrollo económico. El grupo argentino planteó en la conferencia la necesidad de constituir un congreso parlamentario continental, al modo del que se constituyó en Europa; así como el problema de los países en desarrollo, sosteniendo el principio de que los países desarrollados concurran en ayuda de aquellos, a través de planes como el de la Alianza para el Progreso.

ACTIVIDAD DE ILLIA

C. FEDERAL, 17. — A las 12.5 se hizo presente en la sede del ministerio de Economía, el vicepresidente del Banco Mundial de Reconstrucción y Fomento Sr. Snapp. Recibido de inmediato por el Dr. Eugenio Blanco, retomaron la consideración de distintos temas sobre los planes del transporte argentino y financiación de los mismos con posibles créditos de esa institución.

Previamente en la secretaría de Hacienda, los señores Snapp y Lothus habían trabado contacto con el subsecretario, Sr. Del Conte; el presidente del Banco Central, Sr. Elizalde y los miembros de una comisión especial que estudia el presupuesto de la Nación. En la oportunidad se cambiaron impresiones sobre el presupuesto, las previsiones en lo que se refiere a los ferrocarriles y transportes y los sueldos de los funcionarios.

Probables Cesantías

GENERAL ROCA, 17 (S.) — Sin que haya podido ser confirmado ha circulado en esta ciudad la versión de que la empresa Shell Production estaría dispuesta a suspender las tareas de explotación en la zona. La empresa cesantearía al 90 por ciento de sus empleados, dejando así en la calle a un centenar de personas. Actualmente se observa movimiento de desocupación de inmuebles y dependencias de la citada empresa.

El día 20 Iniciaría Diputados el Tratamiento del Presupuesto

EL RINCON DE LA POLITICA

—El doctor Illia y su esposa, doña Silvia Martorell, el sábado por la noche estuvieron de agasajo en la residencia presidencial de Olivos.

—¿Festejaban algún acontecimiento?

—Nada menos que veinticinco años de matrimonio.

—¿Concurrieron muchos invitados?

—Solamente sus familiares y algunos amigos íntimos.

—Muy reservado entonces.

—Y además muy íntimo.

—O—

—Aún cuando no ha alcanzado su máximo apogeo, la batalla verbal iniciada en torno al plan de lucha de la C.G.T., está adquiriendo severos matices según se desprende de algunas consideraciones que se formulan.

—El Movimiento Demócrata Liberal de la Federación de Partidos de Centro dice que se está "ante una amenaza concreta, que pretende modificar todo el sistema social, económico y político de la República para imponerle el sistema comunista que rige actualmente en Cuba".

—Agrega que "un gremio minoritario que maneja la C.G.T., ha lanzado un reto tan audaz e irresponsable para la unión de la familia nacional, para crear el caos, la perturbación económica y social, para impedir el retorno a la estabilidad jurídica y a la tranquilidad que necesita y merece la Nación sin distingos de clase".

—O—

—Además el referido movimiento dice que si bien la situación que afronta el país no se soluciona con los medios hasta ahora puestos en juego por el gobierno, no se ha de lograr "tampoco con los recursos de tipo destructivo de la C.G.T., porque es imperioso un cambio en los procedimientos siguiendo nuevas líneas de acción que den seguridades a los particulares y empresarios de no ser interferidos en sus actos lícitos por el poder gobernante".

—Concluyen diciendo que ni la desocupación ni las deudas que agobian al comercio, la industria y al propio gobierno ni la carestía creciente de la vida "tienen soluciones en las leyes solicitadas por el Poder Ejecutivo" y agregan que "se le llama la atención al presidente de la Nación por la pasividad absoluta del gobierno frente al plan de la C.G.T. que constituye un acto revolucionario que las autoridades deben reprimir".

—O—

—Es indudable que el Poder Ejecutivo a esta altura de los acontecimientos continúa manteniendo una prudente calma, mientras siguen rapidísimos los distintos sectores que componen la ciudadanía.

—No obstante que el gobierno ya habría decidido lo que tiene que hacer en la emergencia, esa forma de actuar y de dejar hacer, le estaría sirviendo para medir con exacta apreciación como se van definiendo las distintas opiniones y poder corregir llegado el momento algunas de las medidas que se han de adoptar.

—Usted hace tiempo que me viene diciendo, que el gobierno no está tan distraído como muchos suponen e incluso me mencionó que todo eso sería una táctica para dejar aflorar las corrientes que tratan de una u otra forma dificultar su gestión.

—Esa fué oportunamente mi opinión y la mantengo. Lo contrario sería pensar que quienes nos gobiernan son la mar de inocentes como para dejarse sacar de las.. manos el poder, luego de más de treinta años de espera.

—En tan larga vigilia y tras haber visto correr tanta agua, es de suponer que algo habrán aprendido sobre la experiencia ajena.

—Es natural que así sea, sobre todo teniendo en cuenta que en el partido muchos son los que tienen cumplida una larga gimnasia en entreveros de no poca gravedad.

—No sé si usted conoce, que el propio doctor Perette está preparando antecedentes relacionados con el avance de la corrupción en nuestro país.

—Algo conozco del asunto y creo que el vicepresidente está dispuesto a librar una verdadera batalla contra los causantes de esa situación y en tal sentido se han de poner en práctica severas reglamentaciones en cuanto harán al funcionamiento de cierto tipo de negocios.

—El problema aún cuando no es nuevo, se estima que está alcanzando proporciones insuitadas y como se sabe nada impide la conclusión que de una u otra manera se burlan las disposiciones en vigencia, se propiciarían medidas extremas para neutralizar la marginación de las leyes.

—O—

—En nuestro medio, por ejemplo, se continúa autorizando la habilitación de ciertos tipos de negocios, que no son otra cosa que la antesala de la prostitución.

—Efectivamente se inauguró uno de esos negocios, cuya figura de los avisos invitaba a concurrir, evidencian su actividad.

—La verdad es que la vigilancia sobre esos negocios, ya sea policial o municipal, prácticamente no existe.

—La presencia de mujeres —en el argot se las llama "copetineras"— es permanente y cualquiera que se tome el trabajo de pararse en cualquier esquina de las calles en que están instalados esos negocios, podrá comprobar cómo las chicas entran solas y salen acompañadas.

—En eso nada hay de malo.

—No se haga el ingenuo. Resulta que las "chicas" concurren siempre a los mismos sitios, pero los amigos con que salen siempre son distintos.

—Tengo entendido que el jefe de Policía, ha reiterado instrucciones para terminar con esa clase de cosas, como así también para reprimir el juego clandestino.

—Todo está como estaba entonces... o peor.

—Es cierto que mientras la Municipalidad continúa autorizando el funcionamiento de esos negocios e incluso permite nuevas habilitaciones, la labor policial se irá complicando.

—Es cierto. A las autoridades municipales les compete una buena parte en el asunto, pero a la policía también.

—Se comenta que en cuanto al doctor Ferreira no se pone fuerte en lo que a la repartición compete y que me perdone el término "lo van a seguir pasando".

—Sigue funcionando muy cerca de la intersección de las avenidas Pellegrini y Belgrano un negocio que tiene por nombre hasta un diminutivo.

—Exactamente en la sección sexta, cuyo comisario fué afecto hace poco por ocuparse del problema creado por las patotas que utilizaban un terreno para jugar al fútbol.

—Sin embargo, parece ignorar la actividad de ese "negocio".

—¿Y a qué las comillas?

—Para que alguien me entienda.

—Lo cierto es que muy pocos ignoran en la ciudad su funcionamiento.

—Me dicen que la palanca es muy buena.

—Pues tendrá que saltar la palanca. Por ahora no le doy nombres, pero le prometo que los tendrá.

El Dictamen del Proyecto del P.E. Están Terminando

SANTA FE, 17 (C.) — En esferas legislativas, se afirma que esta semana terminará el proceso previo a la consideración del proyecto de presupuesto para el corriente año en la Cámara de Diputados. Cabe recordar que durante el transcurso del mes último y principios del actual, hubo gestiones en los diversos bloques que componen el referido cuerpo, en relación con el despacho del proyecto de referencia, las que culminaron con la presentación de un dictamen por el bloque de la Unión Cívica Radical Intransigente con un proyecto propio, en tanto que los otros sectores sostenían varias reformas, especialmente en cuanto se refiere a las mejoras al personal administrativo, de tribunales y docentes.

La comisión de presupuesto que estudia el proyecto suspendió su tarea a raíz del alejamiento del Ministro de Hacienda, doctor Martínez López, y se reunirá posiblemente mañana, anunciándose la asistencia del ministro interino del ramo, doctor Wilfredo Miró Plá, reanudándose así la discusión para confeccionar el despacho que sería presentado el jueves venidero y se pediría, de concretarse ello, su tratamiento sobre tablas.

DE UNA COMISION

En la fecha se reunirá la comisión de educación de la Cámara de Diputados que tiene a su cargo el estudio del capítulo del presupuesto relacionado con la educación creyéndose que también formulará el despacho para su inclusión en el dictamen general.

UNA REUNION

Trascendió que el próximo jueves se realizará en la Cámara de Diputados una reunión de los presidentes de bloques. Se tratará el despacho general del presupuesto, que se cree terminará para dicha fecha, la comisión respectiva, y, especialmente, el capítulo referente al presupuesto de la Cámara y las dietas de los legisladores.

UNIVERSITARIAS

CATEDRA DE MEDICINA LEGAL

Diariamente, con el horario de 9.30 a 10.30, desde el lunes último y hasta el 7 de marzo, se realizará el Curso Teórico Práctico de repaso, a cargo del profesor de la misma con todos sus colaboradores.

La parte práctica se realizará los días lunes y viernes con el horario de 10.30 a 11.30 horas.

FACULTAD DE CIENCIAS ECONOMICAS

Hasta el 10 de marzo próximo, estará habilitado el registro de aspirantes para cubrir cargos de celador en la Escuela Superior de Comercio "Libertador General San Martín" anexa.

Los interesados deberán ser alumnos regulares de la Facultad o del último año del Bachillerato que se cursa en dicha escuela.

Las solicitudes serán recibidas en mesa de entradas de la misma, bulevar Oroño 1261 (planta baja), de 8 a 11.

CURSOS DE "DOCENTE LIBRE"

Hasta el 29, los interesados en seguir los cursos de "Docente libre" de las distintas asignaturas que se dictan en la facultad podrán presentar la solicitud de inscripción en mesa de entradas, acreditando datos personales y antecedentes.

Concursos: De acuerdo a lo resuelto oportunamente por el H. Consejo Directivo, se llama a concurso de títulos, antecedentes y oposición para cubrir los siguientes cargos:

1 profesor adjunto interino de "Matemática Financiera". Rosario.

1 profesor titular interino y 1 profesor adjunto interino de "Organización Contable y Administrativa de Empresas" Santa Fe.

5 ayudantes de cátedra "Matemática". Rosario.

3 ayudantes de cátedra "Matemática Financiera". Rosario.

2 ayudantes de cátedra "Matemática Financiera". Santa Fe.

2 ayudantes de cátedra "Economía Curso General". Rosario.

El período de inscripción vence el 19 del cte. pudiendo los interesados recabar informes en Mesa de Entradas de la Facultad bulevar Oroño 1261, de lunes a viernes de 8 a 11 horas.

En San Lorenzo se hará corso mañana

SAN LORENZO, 17 (C.) Debido a la intensa lluvia de anoche la comisión del corso postergó para mañana el cierre de los festejos carnavalescos oportunidad en que se procederá a la elección de la Reina del Carnaval, a la distribución de premios para los distintos concurso y a la quema de los fuegos de artificios y de la figura alegórica de Rey Momo. La población aguarda con interés el final de estas tradicionales fiestas.

Protesta por una Medida

La Cámara de Empresarios del Transporte Urbano de Pasajeros se hace eco, en un comunicado, de una medida municipal que considera arbitraria. Dice que "a raíz de la caravana pacífica, realizada en completo orden el 4 del corriente, dirigida a la opinión pública y donde se daba conocimiento de la desesperante situación económica por que atraviesan los transportistas ante la dilación en la solución del problema tarifario, se ha puesto de manifiesto la irritabilidad de los funcionarios, por atreverse los transportistas a hacer público su problema".

Manifiesta luego el comunicado que para realizar el acto de referencia se empleó el coche franco de cada línea, vale decir que los ómnibus circularon normalmente, dentro de las frecuencias preestablecidas, y pese a ello, y en represalia por la citada demostración, la Subsecretaría de Servicios Públicos de la Municipalidad de Rosario ha aplicado una multa de 2.500 pesos por cada vehículo, "en un acto de avasallamiento en los derechos de los demás".

Después de otras consideraciones, la entidad empresaria expresa que en el caso planteado ha de recurrir a la justicia, por tratarse de una medida ilegal.

Suspendió audiencias el Dr. W. Miró Plá

La Delegación Rosario de la Dirección General de Prensa y Difusión de la Provincia de Santa Fe informa que el ministro de Salud Pública y Bienestar Social e interino de Hacienda, Economía e Industrias, doctor Wilfredo Miró Plá, ha suspendido hasta nuevo aviso las audiencias en nuestra ciudad y en la de Santa Fe. El comunicado de referencia no especifica el motivo.

MAÑANA ELEGIRAN LA REINA DE CARNAVAL

Varios Bailes se Difirieron Para el fin de Semana por la Lluvia de Ayer

Una fuerte precipitación pluvial desencadenada ayer, poco después de las 18, y la posterior llovizna, junto con un viento fresco que soplaba del sur, fueron factores determinantes de que la última jornada de los festejos del Rey Momo se tornasen deslucidos, a punto tal que se suspendieron varios de los actos programados.

El corso realizado días anteriores en la avenida Pellegrini con el patrocinio de la Municipalidad, no se efectuó anoche por el motivo antedicho. En consecuencia, la proclamación de la reina y princesas del Carnaval 1964 ha sido diferido para mañana, a las 22, en avenida Pellegrini 1026, mientras que previamente, a las 21, se discernirán los premios correspondientes a las máscaras infantiles que participaron en el corso.

EL CERTAMEN INFANTIL

El tiempo no alcanzó a jugar una mala pasada al concurso infantil de máscaras organizado por la Municipalidad. El acto de elección de la reina y sus princesas se cumplió en la Sociedad Rural, arrojando el siguiente resultado: reina infantil, Mónica Amalia Oriozola, de 7 años, por su disfraz de Reina Isabel de Portugal; princesas infantiles, Stella María Ortega, de 8 años, por su disfraz de fantasía oriental, y Mónica C. Domínguez, de 11 años, disfrazada de Deidad de las vendimias. Príncipe infantil fué proclamado Oscar Rosito, de 6 años, disfrazado de Pedro I. Asimismo, fué otorgada una mención, en premio especial, a la niña Susana Sedeski y otros premios especiales a las reinas de concursos anteriores.

LOS BAILES

El mal tiempo reinante influyó parcialmente en las programadas reuniones danzantes. En efecto, Gimnasia y Esgrima, primero en el "ranking" de las recaudaciones, llevó a cabo su baile en el cine Real, participando los mismos conjuntos orquestales y atracciones que le significaron rotundo éxito en veladas anteriores. En cuanto al sorteo de los dos coches, se informó que se había postergado hasta el sábado próximo.

También Rosario Central pudo llevar a cabo su reunión bailable. Lo hizo en el Salón Cervecero, avenida Alberdi 369 donde actuaron Los Tres Sudamericanos, Rodolfo Zapata y Tony Moro. Asimismo, Central Córdoba efectuó el último de sus bailes, pues cuenta con pistas cubiertas, alcanzando un buen éxito.

Provincial y Newell's Old Boys, por su parte, decidieron suspender sus reuniones hasta el sábado próximo. La primera de dichas entidades anunció que el baile que debió cumplirse ayer se desdoblará en dos fiestas el sábado y domingo próximos, ocasión en que actuarán conjuntos musicales y artísticos de reconocida jerarquía. En el transcurso de ambas reuniones se procederá al sorteo de dos automóviles: un Renault y un Rambler.

RECAUDACIONES

Las recaudaciones registradas anoche por los clubes que realizaron reuniones danzantes son las siguientes: Gimnasia y Esgrima, $ 259.200; Central Córdoba, $ 86.160; Rosario Central, $ 61.420 y Echesortu, $ 44.260.

EL TIEMPO

Datos del Observatorio Meteorológico de Fisherton a las 12.

Temperatura: 16°9
Mínima: 14°1 a las 4.30
Humedad: 72 o/o
Presión: 759.7
Viento: Sur, 24 km. por hora.
Tensión del vapor, 13.8
Cielo: Nublado
Visibilidad: 18 km.

DATOS DE MAÑANA

Parcialmente nublado. Temperatura en ascenso.

EL SOL

Saldrá: 6.23
Se pondrá. 19.46

LA LUNA

Saldrá: 10.39
Se pondrá: 22.28

Llena	Menq.	Nueva	Crec.
Ene. 28	Febr. 5	Febr. 13	Febr. 20

Sobre la industria frigorífica ha de informarse mañana

SANTA FE, 17 (C.) — Mañana, a las 18, en el transcurso de una conferencia de prensa que se realizará en la Casa de Gobierno, los miembros de la comisión especial que tiene a su cargo la encuesta para el desarrollo de la industria frigorífica en la provincia, informará al periodismo acerca de los fines y alcances de la misma. Participarán de esa reunión el gobernador, doctor Aldo Tessio, ministros y otros altos funcionarios, así como el director de la encuesta señor Hugo Víctor Odena.

Con motivo de los inconvenientes que existen en las comunicaciones postales y telegráficas, se invita en forma especial a concurrir a dicha reunión a representantes de empresas frigoríficas de la provincia, como así directivos de las sociedades rurales y de cooperativas agropecuarias.

Refirma los Alcances del "Plan de Lucha" la CGT

La Regional Rosario de la Confederación General del Trabajo dió a conocer en la fecha un comunicado en el cual confirma los verdaderos alcances del anunciado "Plan de Lucha" y "no admite tergiversaciones".

Dice que "la CGT ha puesto en conocimiento de la opinión pública su decisión de que, sin apartarse de los objetivos de su "plan de lucha general", aprobado en el congreso de 1963, se ha lanzado a una acción tenaz y continuada en lo que se ha llamado "plan de lucha de emergencia", para obtener objetivos claros y definidos que permitan que el pueblo argentino pueda recomenzar a vivir con dignidad en libertad, volcando su vigor y su fe en el futuro de la patria".

TERGIVERSACIONES

Añade que las solicitudes aparecidas en los diarios, a pedido de la central obrera y de las cuales la CGT se ha hecho públicamente responsables, "son claras y terminantes, y no admiten tergiversaciones o tortuosas interpretaciones de aquellos que han sentido el impacto y que, por lo tanto, ven amenazadas sus posiciones en el campo económico, social o político". Dice luego que "el plan de la CGT no tiene trasfondo, es claro y limpio, y tiene como único objetivo evitar la postración de nuestro pueblo y la desintegración de nuestra nacionalidad. Nos llama la atención, pues, que en posesión de la verdad y de apoyo del pueblo por parte de la CGT, surjan a la palestra y tengan espacios radiales en la Capital Federal y en las páginas de algunos diarios, comunicados de entidades seudo representativas que pretenden asignar al plan de la CGT objetivos distintos a los prefijados unánimente por los gremios confederados que la integran y por la inmensa mayoría de las representaciones de partidos políticos, entidades de bien público y populares, de organismos estudiantiles, vecinales, etc".

SIGLAS ANONIMAS

"Pero sería importante para la opinión pública —expresa seguidamente la declaración— que los organismos que firman los comunicados den la nómina de las entidades que representan, ya que algunas de ellas, que se han opuesto sistemáticamente a la acción de la CGT, no tienen representación alguna y se esconden en pomposas siglas, sin que aún conozca el país qué hay detrás de esos grupos. La CGT, con estudios, con fundamentos, con cifras, y mediante el debate público con todos los sectores ha probado que en posesión de la verdad brega por soluciones integrales".

Deben entregarse unas solicitudes de examen

Los alumnos de la Escuela Nacional de Educación Técnica (I) Nº 2 "General Manuel Belgrano" (ciclo superior), ubicada en la calle Buenos Aires 1033, que deben rendir exámenes previos, complementarios o de superación, tienen que entregar la solicitud correspondiente hasta el 21 del mes en curso, de 8 a 11. Sin este requisito no podrán presentarse ante las mesas examinadoras.

Se les recuerda, asimismo, que los horarios de dichos exámenes se hallan en exhibición en los transparentes de la sección Alumnos y que la inscripción a los cursos comenzará el 2 de marzo.

CRONICA

Diario de la Tarde

Editorial CRONICA S.R.L.

Santa Fe 873-77

Administración 27079

Redacción 22818-62275

Casilla de Correo 623

Representación en Bs. Aires

Empresa Periodística

LINARI S. A. C.

Esmeralda 358 5º Piso

T. E. 40-6920 y 40-7298

Celebrará una Reunión hoy la U.C.R.I. Alendista Local

De acuerdo con lo anunciado, esta noche, a las 21, en el local de la calle 25 de Diciembre 1154, se efectuará una reunión de dirigentes de la Unión Cívica Radical Intransigente (legalista), con el propósito de solicitar al presidente del Comité Nacional, doctor Oscar Alende, la posesión inmediata del interventor partidario en la provincia de Santa Fe y considerar la situación anormal del Comité Departamental Rosario. Los organizadores de esta importante reunión invitan a participar de la misma a los presidentes de comités, delegados y afiliados.

UCRP DEL PUEBLO

En el nuevo local partidario ubicado en la calle Rioja 608 habrá hoy, a las 21.30 una reunión de vocales, delegados titulares y suplentes del Comité de la sección primera "Capitán Eloy Brignardello", de la Unión Cívica Radical del Pueblo, a fin de integrar la mesa directiva.

—Las autoridades del Comité "Leandro N. Alem", de la sección novena de la UCRP, efectuaron la primera reunión para dejar constituída la mesa directiva que habrá de regir a dicho comité en el período que comienza y que integran los siguientes afiliados: presidente, Juan Capillo; vicepresidente primero, José Campanile; vicepresidente segundo, José Vaiana; secretario, Vicente Vecchio; prosecretario, Oscar González; secretario de actas, Francisco Luna; tesorero, José Garaffo y protesorero, Adolfo Barrionuevo.

UDELPA

El Comité de la sección 16a de la Unión del Pueblo Argentino, situado en la calle Solís y Mendoza, ofrecerá próximamente una cena de camaradería con el objeto de estrechar vínculos partidarios. Participarán de esta reunión dirigentes, delegados y afiliados de la agrupación.

PIA

El Partido Inquilinos y Arrendatarios recuerda a los interesados que, al haber sido sancionada la Ley de Abastecimiento, donde se hallan incluídos los locales de viviendas, deben ser estrictamente cumplidas las normas que fija la ley de alquileres número 15.775, "por cuanto serán penadas las infracciones que se cometan, si intentan los administradores o propietarios cobrar más de lo establecido, y los inquilinos que abonen una suma superior a la que les corresponde pagar mensualmente de alquiler".

COCHERIA
Torales y Gentile S.R.L.
EL MEJOR SERVICIO AL MENOR COSTO
SUCURSAL MENDOZA 6664
T.E. 56661 - 57379

ATENCION PERMANENTE DE SUS PROPIETARIOS
AVDA. CORRIENTES 1624 T.E. 81044 - 86018

Cochería MUSTO

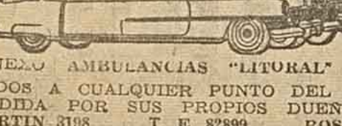

ANEXO AMBULANCIAS "LITORAL"
TRASLADOS A CUALQUIER PUNTO DEL PAIS
ATENDIDA POR SUS PROPIOS DUEÑOS
SAN MARTIN 3198 T. E. 82899 ROSARIO

COCHERIA
CAMPANILE
LOS MEJORES SERVICIOS
— AL MENOR COSTO —
AVENIDA PELLEGRINI 1126 — T. E. 49550
CALLAO 153 T. E. 39-9091
AVENIDA ALBERDI 294 T. E. 39-6506

Cochería GENTILE, OVIEDO y Cía. SRL.
Avda. CORRIENTES 2102 T. E. 82332 ROSARIO
Sucursal: LAMADRID 1424
SOLICITE PRECIOS: NOTARA DIFERENCIA

COCHERIA
Vicente Bernardo e Hijos
NO TENEMOS CORREDORES
ENTRE RIOS 2650 T. E. 80617
Sucursal: MENDOZA 2812 T. E. 39-5659

AVISOS FUNEBRES

18 a las 10 y 30 hs. a acompañar sus restos al c. de Villa G. Gálvez, c. m.: J. B. Justo 2294 (V Diego).
Servicio de Cochería Musto.

ISIDORO JUAN DEL PINO
(Q. E. P. D.)

Falleció el día 15 de Febrero de 1964 c. a. s. r. c. y b. p. Esposa: Artemisia Cattani de Del Pino; Hijos: Edy del Pino de Delgado; e Isidoro José; Hija pol.: Josefa Fernández de Del Pino, Hermanos; José, Manuel, Ercilia del Pino de Varela, Alfredo, Agustín Ernesto, Eugenia, Isabel, Julia y Amalia del Pino de Acuña; Hermanos pol.: tíos, nietos, sobrinos, primos y d. d. particip. su fallec. y que sus restos fueron inhumados ayer 16, en el c. La Piedad a las 9 y 30 hs. c. m.: 3 de Febrero 1772.
Servicio: Casa Campanile e Hijos.

EDUARDO PICILLI
(Q. E. P. D.)

Falleció el día 16/2/1964 c. a. s. r. c. y b. papal a los 71 años. Esposa: Josefa Raimundi de Picilli. Hijos: Catalina P. de García, Angela P. de Banbozzi; Ema P. de De Vicentiis, Victoria P. de Castrello, Carlos y Eduardo José Picili. Hijos polít.: Pedro García, Adelio Banbozzi, Camilo De Vicentiis, Jorge A. Castrello, Yolanda Damiani, Edith Castricini, Martín y Emilio Picilli y Ana P. de Paolinelli. Hons. Polít. Marfisa Paolinelli, Lorenzo Paolinelli, Catalina Carelli, Rosa R. Vda. de Bracco, Emilia R. Vda. de Ricci, Teresa R. Vda. de Fidelfi. Nietos: Ricardo, Miguel Angel y Ana Bambozzi, Juan Carlos y Miguel García, María Esther De Vincentiis, Carmen y Mercedes Picilli, sobrinos, primos y d. d. invitan mañana

CONCEPCION PAOLINI DE MONTEROSA
(Q. E. P. D.)

Falleció el día 16 de Febrero de 1964, c. a. s. r. c. y b. p. Esposo; Dionisio Monterosa. Hijo: Adolfo. Hija Polit.: Norma de Monterosa. Nieta, Graciela de Monterosa. Hermanos polt. Yrma Ortolani y Ricardo Scardino y d. d. partic su fallec. e invitan a acompañar los restos al c. La Piedad mañana 18 a las 10 hs. c. m.: Br. Oroño 2970.
Servicio: Gentile, Oviedo y Cía. SRL.

ANGELA PERCOCCO Vda. DE TRAPANO
(Q. E. P. D.)

Falleció el día 16 de Febrero de 1964, c. a. s. r. c. y b. p. Hijos: Domingo, Rosa T. Vda. de Marina, Luis, Cayetano, Aida T. de Beltrán, Delia T. de Romero. Hijos Polit. Manuel Beltrán, Lucía P. de Trápano, Rosa Y. de Trápano y Saul Romero. Hermanas, María P. Vda. de Martino, Carmen P. Vda. de Sanseverino, Teresa P. de Stabile, María Angela Percocco (a.), y Filomena Percocco (a.) Hermanos polit. Nicolina R. Vda. de Percocco, Domingo Stabile. Nietos, bisnietos, sobrinos, primos y d. d. partic. su fallec. y que sus restos fueron sepultados esta tarde en el c. Del Salvador, a las 17 y 30 hs. c. m.: Deán Funes 1651.
Servicio: Gentile, Oviedo y Cía. SRL.

LAURA M. URANGA
(Q. E. P. D.)

Falleció el día 17 de Febrero de 1964, c. a. s. r. c. y b. p. Sus hermanos María Dolores U. de Schlieper, Leopoldo R. y Raquel Uranga, sus hermanos polít. Mario Schlieper y Lucrecia Zinny; sus sobrinos Marcela S. de Thompson, Mario Federico Schlieper, Leopoldo A. Lucrecia U. de Bueno, Arturo y José María Uranga, María Laura Ereñú Uranga, sobrinos pol. Carlos Thompson, Martha Pando, Carlos Bueno y Dora Pizarro, sobrinos, nietos Patricio, Marcos y Dolores Thompson, Agustina y Federico Schlieper, Leopoldo, Manuel Augusto y Patricia Uranga, sus tíos María Mercedes, Elvira, Ignacio y Ricardo Uranga, Consuelo y Matilde Lagos de Maderna, Eduardo Maderna, primos y d. d. invitan a acompañar sus restos mañana martes a las 10 hs. al c. Del Salvador, prev. misa de cuerpo presente en la Iglesia San Cayetano, Bs. Aires 2150. (Se ruega no enviar coronas ni flores y se agradecerán donaciones en su memoria en obras de bien, c. m. Laprida 808 piso 6º) Compañía Gral. de Carruajes S.R.L.

ANTONIO VALENTIN CATTANEO
(Q. E. P. D.)

Falleció el día 16 de febrero de 1964, c. a. s. r. c. y b. p. Hermano: Celeste A. Cattáneo. Hermanas pol.; Irene E. Cattáneo y Generosa Vda. de Cattáneo, sobrinos y d. d. participan su fallecimiento y comunican a sus relaciones que sus restos fueron inhumados en el día de hoy a las 15 hs. en el c. La Piedad c. m.: E. Ríos 2290.
Servicio: Cochería Torales y Gentile, SRL.

ANTONIO SANTI
(Q. E. P. D.)

Falleció el día 16 de febrero de 1964, c. a. s. r. c. y b. p. Esposa: Otilia Castagno de Santi. Madre pol.: Inés Vda. de Castagno. Hermanos pol.: Angela Castagno de Brizio, María C. de Rossetti, Juan Castagno, Josefa C. de Gilli, Catalina Castagno, Carlos Castagno, Néstor Castagno, Dominga Castagno, Roberto Castagno, Elvecia C. de Lasry, Nilda C. de Maciel, Agustín Brizzio, José Rossetti, Rufina Bossio de Castagno, Bernardo Gilli, Avelina Manaseri de Castagno, Celinda Truculo de Castagno, Isaac Lasry, Pedro Ovidio Maciel, hermano (a.), sobrinos, primos y d. d. invitan a acompañar los restos al c. La Piedad mañana 18 a las 10 hs. c. m.: Corrientes 1590. Servicio: Cochería Torales y Gentile, SRL.

RICAR CARROCERIAS FUNEBRES
Nos permitimos recordar que nuestra vasta experiencia conferida en años de práctica, nos hace insustituibles. Señores Empresarios recuerden que en fúnebre sobre Kaiser Carabella somos los auténticos creadores.
SAN LORENZO SANTA FE

DIVORCIOS CIUDAD y MEJICO
También Suc. adel. gastos. Aten. por abog. cap. Trám. ráp. Facilidades pagos. Cons. Est. Jur. "MOGORDOY"
CATAMARCA 2023 T. E. 20200 - 42410 ROSARIO

PROBLEMAS DE ORDEN INDUSTRIAL EXPUSIERON AL Dr. ILLIA

El director gerente de Siam Di Tella en su entrevista con el presidente

El doctor Torcuato A. Sozio, director gerente de Siam Di Tella Ltda., mantuvo una entrevista con el presidente de la República, doctor Arturo Illia, a quien expuso diversos problemas relacionados con la industria del país. Al término de la audiencia, el Dr. Sozio manifestó que había conversado con el primer mandatario sobre distintos aspectos de interés general, que se reflejan a través del grupo de empresas Siam y que son también los problemas que afectan a la estructura económica y financiera de todas las empresas industriales, que traban y dificultan su desarrollo normal, con la consiguiente gravitación en el orden social.

Añadió que había hablado de aspectos muy generales, señalando que los problemas particulares han sido planteados, como corresponde, ante los respectivos funcionarios que tienen la responsabilidad del manejo y consideración de los mismos. Dijo también que había tenido oportunidad de manifestar al doctor Illia "los graves efectos que provoca la restricción del consumo, en especial de los artículos durables, y la perniciosa influencia que ello produce sobre la eficiente operación de las empresas, lo que se refleja en un aumento de los costos y, por consiguiente en los precios que debe soportar el consumidor".

El doctor Sozio expresó, asimismo, que había reiterado al presidente de la Nación "la preocupación planteada por diversas entidades empresarias referente a la necesidad de que las empresas estatales formulen planes de aliento y a largo plazo, de manera que permitan a las industrias trabajar con la continuidad, fluidez y normalidad imprescindibles para la obtención de mejores costos de producción y que, al mismo tiempo, aseguren la estabilidad de las fuentes de trabajo y la plena ocupación".

Señaló finalmente que había comentado aspectos relacionados con la industria automotriz, su futuro mediato e inmediato, recalcando que lo había hecho sobre bases generales e informativas, acerca de este problema de fundamental importancia e, inclusive, de interés nacional.

Justo a zapatazos lo agredió al zapatero

En circunstancias en que se hallaba en la zapatería que su futuro yerno posee en Junín 1455, Pascual Palumbo, italiano, de 65 años, casado, que vive en Jorge Harding 1361, fue interpelado por la mujer Isabel Aldano de Kaspar, argentina, de 43 años, domiciliada en Iguazú 135, la que terminó por apoderarse de un zapato de los que había en exhibición y con él descargó varios golpes en la cabeza de su antagonista, produciéndole una contusión en el cuero cabelludo, que el afectado se hizo curar en forma particular. Las actuaciones corren a cargo de la seccional 10a, que procedió a la detención de la causante, dando intervención a la justicia de turno.

Llevaba contrabando, valuado en $ 200.000

Cuando se hallaba en un andén de la estación Rosario Norte, con una bolsa de arpillera, despertó las sospechas de personal policial, un sujeto que resultó ser Francisco Manuel Núñez, español, de 48 años, casado, domiciliado en 20 de Setiembre 840, de la Capital Federal, quien al ser interrogado manifestó pertenecer a la tripulación del barco de bandera argentina "Ana G", surto en nuestro puerto y que la bolsa contenía herramientas y repuestos que sacara del mismo, pero posteriormente se desdijo y reconoció que se trataba de repuestos para automotores, que introdujera de contrabando, siendo de procedencia norteamericana y que tienen un valor de $ 200.000.

De la novedad se ha cursado aviso a las autoridades aduaneras competentes.

Lotería de Montevideo

TOME ERLON

9532
8242
11683
2752
13482
2209
2259
4519
4922
6764
1299
3077
3973
9397
4563
5156
7789
8860
8935
10804

Fotografías Para Carnets
FOTO MONUMENTAL
Mitre 838 T. E. 67993

UN AUTO QUE MARCHABA A VELOCIDAD DIO MUERTE A UN ANCIANO EN VILLA DIEGO

Un accidente de trágicas consecuencias para un hombre de avanzada edad, se registró en horas de la noche anterior, en jurisdicción de Villa Diego, donde la víctima pereció a raíz de las lesiones provocadas por un automotor que avanzando a velocidad, fuera a embestirla en circunstancias en que cruzaba la ruta nacional Nº 9. Aproximadamente a las 21, por la mencionada ruta en dirección al Norte, circulaba el rastrojero 797226 de la provincia de Buenos Aires, conducido por Guillermo Juan Horn, alemán, de 53 años, casado, con domicilio en Viamonte 463, de la localidad de Tigre, hasta que al arribar el vehículo a la altura del Bv. Juan B. Justo, embistió violentamente a Eduardo Picilli, argentino, de 71 años, casado, con domicilio en el 2294 del citado bulevard, quien fué recogido de inmediato y conducido al hospital Sáenz Peña, donde falleció a poco de llegar, estableciéndose que la víctima había sufrido aplastamiento de tórax, traumatismo de cráneo, fractura de ambas piernas y serios golpes en el cuerpo.

Las actuaciones sumariales están radicadas en la comisaría 44a. (Villa Diego), habiendo dispuesto su titular D. Anselmo Garcilaso, la detención del chofer hasta tanto disponga la justicia competente.

HORRIBLE MUERTE DE UN HOMBRE

La imprevisión de las partes actuantes o despreocupación con que se insumen los deberes de su condición de conductores de vida humanas, en muchos casos, fue motivo de un lamentable accidente de luctuosos alcances, que se produjera anoche en zona de la 16a. (barrio Belgrano). En la esquina de Br. Wilde y Urquiza, anoche a las 20.20, Ignacio García, argentino de 53 años, casado, estaba dedicado a la tarea del cambio de una rueda de su chatita RAZ 013, que sobre el citado bulevard se mantenía detenida con el frente hacia el norte. Por la misma arteria y manteniendo el mismo rumbo, avanzaba el ómnibus 9 de la línea "B", bajo la responsabilidad de José Romero, argentino, de 44 años, casado, que habita en Río de Janeiro 708, vehículo que fue a embestir a García, proyectándolo violentamente contra su propio rodado, provocándole el estallido del cráneo, por lo que la muerte fue instantánea. La policía ha tomado intervención, labrando actuaciones y deteniendo al chofer del coche de pasajeros. Hechos como éste, deben llamar seriamente la atención a conductores y autoridades.

AUTO Y BICICLETA: UNA VICTIMA

Por la Ruta Nº 11, en jurisdicción de Granadero Baigorria, anoche a las 22.45, circulaba el automovil LAC-448, conducido por Oscar Palmieri, de 34 años, casado, domiciliado en Avda. 7 de Marzo 2636 de la ciudad de Santo Tomé, vehículo que al legar al camino El Espinillo, embistió a la bicicleta que tripulaba Marcelino Arroyo, argentino, de 32 años, soltero, que habita en Capitán Bermúdez, el que al dar contra el pavimento resultó con traumatismo de cráneo y golpes en el cuerpo, siendo llevado al hospital regional de la zona. Cabe señalar que el automotor circulaba en la misma dirección que el ciclista, por lo que fue a embestirlo de atrás. Las constancias sumariales corren por cuenta de la comisaría 32a. Arroyo, estaba ebrio.

RESBALA Y RESULTA LESIONADA

Cuando descendía de un ómnibus en la esquina de Necochea y Pasco, pisó mal y resbaló, yendo a golpear con la cabeza en la acera, Palmira E. Vda. de Ríos, argentina, de 69 años, domiciliada en Pasco 24 (bis), quien sufrió un traumatismo de cráneo y golpes menores, que motivaron su internación en el Hospital Provincial.

El Fabuloso Contrabando Provoca Severa Actuación

CAPITAL FEDERAL, 17 (Saporiti). — El extraordinario auge del contrabando en todos los órdenes que se viene registrando en la Argentina, y del que son una fehaciente demostración las diarias comprobaciones policiales, preocupa seriamente a las autoridades de los países limítrofes. La información cablegráfica recoge ahora la solicitud hecha por la justicia chilena para que nuestro país colabore en el esclarecimiento de una red de contrabandistas de oro y divisas descubiertos en el país hermano pero con profundas ramificación en el nuestro.

Según el vespertino "Noticias de Ultima Hora" de Santiago de Chile, e, titular del primer juzgado del Crimen de la capital trasandina, doctor Oscar Alvarez Gallardo, ha solicitado por intermedio de la Corte Suprema de su país que la policía argentina investigue las actividades de una banda conectada con Samuel Camsen Gurkinkel. Este individuo, argentino, de 53 años propietario de una casa de cambios en Mendoza y otra en Buenos Aires, fue capturado por la policía chilena cuando cruzaba la frontera andina en automóvil llevando cincuenta mil escudos chilenos y otra cantidad de dólares. En compañía de Moisés Posternack y Samuel Bajii, habían montado una organización que "inventaba" turistas y los hacía aparecer moviendo gran cantidad de divisas y monedas extranjeras entre ambos países. Los jueces estarían ahora empeñados en descubrir en la Argentina a una mujer que según confesó el citado Bajii, es poseedora de una abultada cuenta bancaria en el Grace Banck of New York y que sería un eslabón vital en la cadena contrabandista. En el domicilio del nombrado fueron hallados sumas de dinero de varias nacionalidades por un total de 100.000 dólares y una barra de oro puro de un kilogramo.

Según funcionarios policiales consultados, la organización descubierta tendría numerosas competidoras en nuestro país conectadas con los estados limítrofes y con mercados montetarios clandestino de América y Europa. En sus maniobras emplearían a la vez los más diversos recursos, que van desde las maniobras "seudolegales", como la de "Inventar turistas" hasta el uso de aviones "fantasmas" escondrijos secretos en baules y valijas y el camouflage de cargas.

Intoxicada, hallan una mujer en la 6a.

De frente a la finca que en calle Pasco lleva el número 653, fué recogida en estado de inconciencia, la mujer Victoria Fernández, cuyos datos personales y domicilio se ignoran, la que llevada a la Asistencia Pública se estableció que sufría los efectos de una fuerte intoxicación provocada por barbitúricos. En su cartera se halló un sobre de "Duplexedan", suponiéndose que haya ingerido una cantidad de comprimidos que le produjo la anormalidad de la que se recuperó luego de fuerte tratamiento. Las actuaciones corren a cargo de la sección 6a.

A LOS ACCIONISTAS del BANCO CIUDAD DE ROSARIO S. A.

DAMINATO y Cía., AMADEO BORTOLATTO, ELIAS CARRANZA SAROLI, RODOLFO H. ORTIZ y FERNANDO ROUILLON

Comisionistas del Mercado de Valores de Rosario

Hacemos saber que por cuenta de terceros, deseamos adquirir acciones del BANCO CIUDAD DE ROSARIO S. A. en las siguientes:

CONDICIONES

1 — Las ofertas de venta de acciones del Banco Ciudad de Rosario S.A. (Clase B) de un voto, deberán efectuarse en las oficinas de Daminato y Cía., sitas en San Martín Nº 918, únicamente los días 17, 18 y 19 de febrero de 1964, en el siguiente horario: de 9 a 12 y de 14.30 a 18.30; debiendo acompañarse con cada oferta de venta las acciones relativas a la misma.

2 — Durante el lapso que medie entre la recepción de las acciones del Banco Ciudad de Rosario S.A. y su compra por terceros (o su devolución a los ofertantes) Daminato y Cía. será depositario de las mismas y expedirá el pertinente recibo a favor del tenedor.

3 — Las acciones del Banco Ciudad de Rosario S.A. deben entregarse con cupón 5 y subsiguientes adheridos.

4 — El precio de compra de las acciones será de m$n. 100.— por acción; libre de toda comisión, gastos y/o impuestos para el vendedor. Este precio será pagado al vendedor en la siguiente forma: $ 60.— al contado, en el acto de cerrarse la operación; $ 40.— a los 120 días de la fecha de cierre de la operación.

5 — Si la totalidad de las acciones ofrecidas en venta no alcanzare el mínimo que se pretende adquirir, los compradores se reservan la opción de aceptar o rechazar todas las ofertas. En este último caso, Daminato y Cía. procederá a devolver a sus propietarios las acciones ofrecidas el día 20 de febrero de 1964.

6 — Si las acciones ofrecidas en venta sobrepasaren el monto que se pretende adquirir, los compradores se reservan la opción de comprar la totalidad de las acciones ofrecidas o de cerrar la operación con las primeramente ofrecidas. El día 20 de febrero de 1964, Daminato y Cía. procederá a devolver las acciones ofrecidas en exceso a sus propietarios en el caso de que los compradores limiten su compra al mínimo que les interesa adquirir.

Las ofertas de ventas de acciones que se reciban en las oficinas de Daminato y Cía. serán mantenidas EN LA MAS ESTRICTA RESERVA.

El "Consultorio Grafológico de CRONICA"

Todas aquellas personas interesadas en que el doctor Rickert efectúe un estudio a través de su escritura, deben seguir las indicaciones expresadas en las siguientes instrucciones:

Las cartas deberán dirigirse a "Consultorio Grafológico de CRONICA", Santa Fe 877 Rosario, enviando unos 20 á 25 renglones con escritura corriente y normal, rubricada con la firma habitual, indicando la ocupación actual, sexo y edad. A fin de identificar la respuesta en esta sección es necesario agregar un seudónimo. Su consulta será contestada dentro de las próximas dos semanas. Para recibir respuesta individual, deberá adjuntarse un sobre estampillado con la dirección del interesado, autorizando la publicación del análisis en esta columna. Las cartas que no se ajusten a estas instrucciones no serán analizadas.

De Frente a un Domicilio fué Hurtado Anoche un Coche; Casi lo Sorprenden

Concurrió al local policial de la seccional 3.a. Antonio Novara, domiciliado en 3 de Febrero 1208, para denunciar que en horas de la madrugada había sido víctima de la sustracción de un automóvil de su propiedad, al que dejara estacionado en la puerta de la mencionada finca. Expuso el recurrente, que siendo aproximadamente la 0.30, luego a su domicilio y dejando el rodado en la calzada, se retiró a descansar, siendo despertado a la 1.30, pr el característic sonar del motor de su coche, por lo que salió a la calle, constatando que el vehículo había desaparecido. Ampliando sus declaraciones el afectado señaló que se trata de un automóvil marca Buick, modelo 1941, pintado de color negro, con tapizado blanco y azul, con cubiertas de banda blanca chapas R. R.N. 557 y estimando su valor en 190.000 pesos.

UNA AUXILIAR: 14.000 PESOS

En la esquina del Bv. Rondeau con Fontanarrosa, Angel Rafael Cayetano, domiciliado en 26 de Agosto 811, dejó estacionado un rastrojero de su propiedad y al ir en búsqueda del mismo pudo establecer que autores ignorados le habían sustraído una rueda auxiliar completa, a la que asignó un valor de 14.000 cuando concurrió a la seccional 12a. (Alberdi), para formular denuncia.

FUE HALLADA UNA BICICLETA

Personal de la seccional 17a. (Tiro Suizo), halló abandonada, en la intersección de San Martín y Tupungato una bicicleta de paseo, pintada de negro cuadro número 102.719, la que quedó depositada en el local policial de referencia, hasta tanto se establezca la pertenencia de la misma.

En el rostro recibe golpes del concubino

Antonio Ledesma, argentino, de 23 años, soltero, que habita en avenida Belgrano 340, en compañía de Norma Acosta, de 19 años, con igual nacionalidad y estado civil, es una persona que cuando se exaspera lo hace seriamente, tal como aconteció ayer cuando luego de discutir con su concubina, la atacó a golpes de puño, ocasionándole algunas contusiones en el rostro que la víctima se hizo atender en forma particular. La policía de la 2a. procura la detención del imputado y labra las actuaciones pertinentes.

La lesiona un sujeto que se dio a la fuga

Siendo las 24 de anoche, la señora Miriam F., viuda de Hueinca, de 22 años, domiciliada en Pueyrredón 2735, transitaba por bulevar Oroño y Gálvez, le salió al paso el llamado Benjamín Medina, del que se ignoran otros datos de identidad, quien la golpeó con un objeto contundente, provocándole hematomas y contusiones que la víctima se atendió en forma privada. Denunciado el hecho en la seccional 7a. se dispuso la captura del agresor.

COTIZACIONES

MERCADO DE HACIENDA

Entraron esta mañana 777 animales, que se dividieron en 412 novillos, novillitos, toros, etc.; 318 vacas y vaquillonas y 47 terneros y mamones. La CAP adquirió 170; el frigorífico Swift para consumo 112, para conserva 47 y para exportación 17. Abasto local 225; Abasto campaña 131 e invernada 66.

Los precios fueron: Novillos especiales de $ 36.50 a 37; buenos de $ 34.35 a 36; regulares de $ 30 a 34.15; conserva de $ 27 a 29.70; Novillitos de $ 30.20 a 39.95. Vacas buenas de $ 29 a 30.50; regulares de $ 24.55 a 28.40; conserva de $ 22.60 a 24; Vaquillonas de $ 24.50 a 27.77; Terneros de $ 25.75 a 40; Toros y torunos de $ 28.55 a 32.60, por ciento de novillos y novillitos.

Se iniciaron las operaciones de la semana con una entrada moderada que resultó insuficiente para cubrir las necesidades de la competencia, lo que motivó que la plaza estuviese firme y se registrasen subas generales de precios, estimadas entre $ 1.50 y $ 2. el kilo vivo.

CHAPAS DE HIERRO
Negras y Dobles Decapadas Finas y Gruesas — Existencia Permanente en Rosario
ALDO E. BASAGLIA — BASMAT S. C. C.
IMPORTADORES — EXPORTADORES
URQUIZA 2117 T. E. 22817 ROSARIO

La Casa de los Paliers

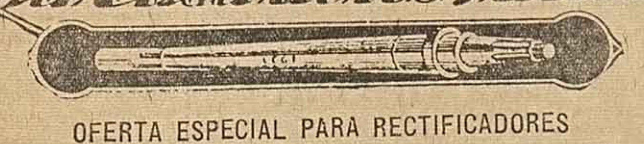

OFERTA ESPECIAL PARA RECTIFICADORES
Guías de válvulas CHEVROLET todos modelos .. $ 19.80
Guías de válvulas FORD "A" .... " 22.—
Guías de válvulas FORD 6 cilindros .... " 24.—
PALIERS AL PASO
SAN JUAN 1143 T. E. 48889-48633 ROSARIO

San Martín y Córdoba
los colegiales van a Gath & Chaves

...el más formidable surtido para todos los colegios
delantales y guardapolvos GATH & CHAVES
para los niños y el magisterio que reúnen ventajas "extras"
• modelos de confección y amplitud «extra»
• realizados con telas de calidad «extra»
• con dobladillos anchos que les dan una duracion «extra»

COMPRE AHORRANDO

para niños y jóvenes: guardapolvos
blancos en tela pre-encogida GRAFA de algodón. Modelos derecho o cruzado. Para largos 65 75 $ 490
Los demás medidas a precios proporcionales
Sin plancha. Poplin blanco de algodón con proceso «wash and wear» Modelo derecho, con medio cinturón para largos 65-75 $ 950
Los demás medidas a precios proporcionales

para niñas y jovencitas: delantales
confeccionados con excelente tela GRAFA «Trofeo» de algodón, para colegios normales religiosos y oficiales, 6 a 8 años $ 598
Otros talles con precios en proporción
No necesitan planchado. Algodón con acabado «wash and wear.» 3 anchos tablones, botones de nácar. No se encogen, no son transparentes 6 a 8 años $ 1.490
Otros talles con precios en proporción

para el magisterio: guardapolvos
de talles 44 a 54
En tela SUDAMTEX de algodón. cruzados o derechos. $ 490
En tela pre-encogida GRAFA de algodón $ 690
No se planchan. Algodón con proceso «wash and wear» $ 1.590
"STRAND". No requieren planchado Tetorón japonés, fibra poliéster 65 o/o, algodón 35 o/o $ 2.790

sacos azules
(blazers) para uniformes. Puro lana, con proceso "Neolan" color inalterable. Para jóvenes de 19 años hasta niños de 6 años. Desde $ 1.990 hasta $ 1290

...y los colegiales vienen tranquilos a GATH & CHAVES pués todo lo pueden adquirir con un CREDITO de 10 o 6 meses sin anticipo.

blazers para niñas y jovencitas, de paños de lana azul, para colegios e institutos religiosos y privados. Desde $ 1.890

zapatos para niño o varón. Cuero de vaquillona liso. Con planta de goma. Marrones o negros. Vulcanizado. Ind. Arg. Medidas 35 al 25 desde $ 895 hasta $ 790

uniformes reglamentarios aprobados
PARA TODOS LOS COLEGIOS E INSTITUTOS RELIGIOSOS Y PRIVADOS
así como blazers, pantalones, conjuntos para internados, insignias, ropa interior, calzado, textos, útiles, sábanas, frazadas, etc. de esa calidad tan distintiva de Su Casa Amiga y a precios de tanta conveniencia....

CONSULTORIO GRAFOLOGICO DE "CRONICA"

Por el Doctor RICKERT

Nuestros Conflictos Internos

Muchos lectores, en las cartas que hemos recibido diariamente, me relatan sus preocupaciones, problemas e inquietudes, reavivando la eterna necesidad del conocimiento y comprensión de los conflictos que atormentan nuestra vida.

Es el gran psicólogo Viktor E. Frankl, en su libro "Homo Patiens" quien describe la imperiosa necesidad de la persona, de encontrar una solución existencial a sus problemas, la cual al mismo tiempo es una solución trascendental. Existencial, porque como la misma palabra lo indica, es una solución actual, real, individual, que se ubica en la misma existencia del ser; y trascendental, porque va más allá de los fines inmediatos del hombre.

Sólo de esta manera puede una solución ser genuina, auténtica y duradera. ¿Y cómo se halla esa solución? La solución la puede dar solamente cada una de las mismas personas; el psicólogo cumple su función al ayudar a conocer a sí misma a cada persona, a fin de que los traumas y conflictos subconscientes surjan a la conciencia. De esta manera, al ir superando una a una las invisibles vallas de nuestro ser, iremos madurando hacia una vida plena, fuerte y auténtica.

Considero que una de las causas más importantes del sentimiento de fracaso o de impotencia, es el desconocimiento de las propias posibilidades. La mayor cantidad de las oportunidades nos subestimamos; pensamos que no somos capaces de realizar, que no somos capaces de amar o de lograr que nos amen; o que no tenemos posibilidades de progresar en la vida.

Y sin embargo, muchas cartas recibidas que he estudiado con detenimiento, son de personas con condiciones extraordinarias, potencialidades que permiten dormitar latentes, mientras se limitan a emplear una ínfima parte de esa riqueza personal.

Es un deber moral y humano señalar esas virtudes (al igual que los defectos) pero podemos igualmente estar seguros que de nada servirá si no desarrollamos esas facultades poco a poco. El descubrir tierra fértil no implica por sí sólo riqueza, pues es necesario el proceso del cultivo durante el tiempo necesario hasta hacer cosechar los frutos. Empleemos, pues, los ingredientes descubiertos para una vida mejor: el conocimiento, la comprensión, la voluntad y la constancia, y emprendamos la tarea de reconstruirnos una vida mejor.

"LITO": Su letra me indica una gran inseguridad

Una ansiedad que se origina en la función autoestimativa perturbada, en otras palabras, sus sentimientos de inferioridad. Su forma de entablar relación con la gente se basa en actitudes calculadas en virtud de una necesidad de aparentar y demostrar una cierta superioridad (esto es, una formación reactiva o sobrecompensación del carácter).

Usted se estudia y se critica constantemente, y se preocupa hasta de los pequeños detalles en su trato con la gente; y sus fantasías subconscientes revelan la necesidad de ser admirado y apreciado. Está auto-censura es generadora de inhibiciones, su emotividad y agresividad se canalizan con cierta dificultad, por lo cual es necesario superar este estado. Usted se maneja con cortesía y deferencia para con los demás, sus funciones intelectivas son normales, y se halla más desarrolado el buen gusto y la ponderación, y además posee una fantasía creadora de la que podría sacar buen partido.

"RICKY": Su personalidad tiene muchas facetas

La dinámica de su comportamiento presenta una constante variación, un cambio constante de actitud. Esto por un lado tiene una connotación positiva, en el sentido de saber comprender a los demás; pero por otro lado tiene como consecuencia la inconstancia. Su retraimiento nace de una mediana necesidad de contacto con las personas, y aquí es necesario hacer resaltar algunos aspectos: cierta inseguridad en su papel femenino; tiende a ser celosa, y disimula sus deseos y tendencias afectivas, sin una "sublimación" de las mismas.

Su actitud está influenciada por un afán de superación, y de compensación (gratificación, seguridad). Dependiendo de las circunstancias, pasa con facilidad de un estado emocional a otro, y demora algún tiempo hasta elaborar (u olvidar) los problemas o conflictos. Por otro lado posee buenas cualidades para la comprensión y conocimiento de la gente y de las relaciones, es una joven sencilla, prudente y con don de simpatía.

"NEGRO": Tiene usted una fuerte tendencia a superar problemas del pasado

Al cual aún se siente ligado, lo cual causa cierta inestabilidad que tendería a ir resolviéndose. Siente una gran necesidad de contacto y comunicación con los demás, que está influenciada por sus experiencias pasadas; en este sentido siente ambivalencia (i. e.: atracción y rechazo al mismo tiempo) por su relación con la gente. Tiene espíritu crítico, analítico, pero es lento en tomar decisiones. Esta demora en tomar decisiones surge más bien de una ambivalencia, una vacilación, y de la tendencia a cargar con las responsabilidades. Puede adaptarse por igual a los problemas interiores y los exteriores a sí mismo, pero no toma decisiones extremas en relación a éstos. Tiene una excelente habilidad motriz, y un pulso entrenado por su trabajo. Debo, por último, señalar que es usted influenciable es decir, se deja sugestionar por los demás.

"GABI": Usted tiene buenas condiciones para las matemáticas

Una buena coordinación de ideas y consecuencia lógica, en suma: buenas dotes para el razonamiento deductivo.

Extrae con rapidez las consecuencias de los hechos, y tiende a ser objetiva. Sus reacciones sentimentales están bien adaptadas, aunque es normalmente sociable es espontánea con la gente que usted misma selecciona. En estos momentos está evolucionando su carácter, y está modificando su conocimiento de sí misma, es decir: comienza a valorarse de distinta manera. Aún persisten los rasgos de su mundo (cosmovisión) antiguo, que está siendo reemplazado por la nueva escala de valores. Tiene un justo nivel de comprensión. Es usted sumamente sencilla, casi humilde, y generalmente se siente incapaz de rebelarse contra las injusticias de los demás. Posiblemente, junto a la debilidad de su carácter, exista una debilidad constitucional (física); pudiendo concluir que en general sus funciones psíquicas se desarrollan satisfactoriamente.

"HOMBRE CORRIENTE": Es usted una persona extrovertida, sociable.

Se adapta rápidamente al medio ambiente y resuelve las situaciones con naturalidad y confianza. Tiene un adecuado nivel de autocrítica, y sabe disimular sus emociones. Si bien tiene un pensamiento rápido, buena intuición; ágil memoria y deducción, no tiene mucha constancia ni espíritu ahorrativo. El nivel de autocrítica está relacionado con su amor propio que es fácil de lastimar. Tiene, por otra parte, una versatilidad y universalidad que revelan una vida rica en experiencias y en cultura: es una mente abierta al cambio, a las cosas nuevas, y le encantan las situaciones nuevas. Por el mismo motivo le incomoda estar por mucho tiempo en un lugar o con la misma cosa; esa necesidad de constante cambio tiene también una correspondencia con su motivación de realizaciones trascendentales, con los fines ideales de su existencia.

El Plan de Ayuda a las Comunas Será muy Util Para Arroyo Seco

ARROYO SECO, 17 (C.). — El gobierno de la provincia de Santa Fe por intermedio del Ministerio de Economía e Industrias ha dispuesto la entrega a las municipalidades de segunda categoría de nuevos aportes correspondientes al Plan de Ayuda Comunal. De esta manera se han beneficiado con apreciables sumas las ciudades de Villa Constitución, Casilda, Villa Gobernador Gálvez y varias más del norte. La distribución de esos fondos —es oportuno consignarlo— se viene efectuando sin discriminar en el origen político de los funcionarios que desempeñan los cargos de intendentes municipales, pues hasta ahora prevalece el sentido de lo legal y equitativo en el aporte de esa ayuda a las respectivas comunas.

Por lo que respecta a nuestra Municipalidad no cabe dudas recibirá, en igualdad de condiciones a las ya favorecidas por la plausible resolución gubernativa, el apoyo del aludido plan para resolver delicados problemas heredados de anteriores administraciones y cuya solución no puede postergarse más tiempo. En los momentos actuales las finanzas de la comuna son manejadas cuidadosamente y como corresponde cuando la responsabilidad demanda una norma de conducta inflexible en la inversión de los dineros públicos.

En estos momentos una buena administración comunal, representada por presupuestos racionales y sin cargas excesivas, lo estará también evitando los déficit que, año tras año, se han ido acumulando sin que hasta ahora haya sido posible lograr un equilibrio entre los ingresos y egresos. Podríamos señalar aquí menciones de otros problemas que afectan al desenvolvimiento normal de la Municipalidad de Arroyo Seco, pero debemos hacer una tregua en la confianza de ser superados si se encaran con visión clarificadora y ejemplar.

DESIGNACION CON BEMOLES...

No se habría recibido con total beneplácito de los demoprogresista el nombramiento del señor Livio Di Martella Orsi en las funciones de subsecretario de Obras Públicas de la Municipalidad, quien desempeñaba una banca en el Concejo Deliberante en representación de la agrupación política citada. Se consideraría en esos círculos un error de táctica al dejar a ese cuerpo deliberativo sin su valiosa colaboración, agregándose a ello la circunstancia de que desempeñaba la concejalía como primer suplente de la lista sostenida por el P. D. P. en los comicios del 7 de julio del año próximo pasado, por lo que el señor Di Martella Orsi pasó a reemplazar en la banca al señor José Costantini, actual jefe de la comuna.

También el comentario lidad que de seguir en ese tren y por motivos eventuahace hincapié en la posibiles, los demoprogresistas queden sin suplentes de concejales perdiendo totalmente la ya vidriosa mayoría que tiene en el Concejo Deliberante, cuando el D. E. necesita mucho del apoyo de estos ediles y de todos los demás miembros en la labor que se halla empeñado.

BIBLIOTECARIA PARA UNA ESCUELA

En el nuevo presupuesto de las escuelas secundarias nacionales se ha contemplado la creación de un cargo de bibliotecaria para la Escuela Nacional de Comercio de esta ciudad, a regir desde abril próximo. Lo lamentable es la falta de comodidad en el local ocupado actualmente por dicho establecimiento de enseñanza, pues se tendrá que chocar con la carencia de espacio a fin de habilitar la biblioteca escolar. A medida que transcurre el tiempo se hace más visible la urgencia de dotar a esa casa de estudios de un edificio moderno y salubre que reemplace a la ruinosa propiedad ubicada en la Av. San Martín, es decir, en el propio corazón de la urbe.

ESTACION DE SERVICIO "LA ISAURA"

Al igual de esta zona como en localidades circunvecinas el desarrollo del transporte automotor ha creado la necesidad de contar con estaciones de servicio y garajes en condiciones inmejorables de organización aptas para absorber la demanda incesante del público. Una dirección responsable, en esas tareas, rinde un significativo aporte a la economía general, donde el factor tiempo juega papel preponderante. Ese es el caso de la estación de servicio "La Isaura", instalada en la calle Solís a la altura del 500, sobre la ruta 9, de propiedad del señor Juan Martins habilitada desde hace varios meses aunque todavía no se ha inaugurado oficialmente lo que no es óbice se haya ganado la adhesión de una numerosa clientela. Sintetizando podría decirse que es una empresa con conducción altamente tecnificada, honesta, en la cual colabora un personal idóneo y de cordial trato.

PROCEDIMIENTO POR INFRACCION LEY 4444

Una comisión policial de la comisaría 37a. encabezada por el titular oficial principal Alfredo Falcón e integrada por el ayudante Juan Delduchetto y subayudantes José L. Torralbo, Heriberto Valenti y Luis Avila, efectuaron un procedimiento en la vivienda de Humberto ... No 257 y procedieron a la detención de su morador P. Diménico a quien se le secuestraron planillas con anotaciones numéricas de quiniela". Se le procesa por infracción a la ley provincial No 4444.

Se oponen al aumento de tarifas eléctricas

La mesa directiva del comité departamental de la Unión Cívica Radical del Pueblo dio a publicidad un comunicado a través de cual señala "lo inadecuado de toda clase de gravámenes que resulten lesivos a la economía hogareña, afectando el desarrollo del comercio y la industria". Por lo tanto, se solidariza en un todo con el reciente decreto del intendent municipal, por el cual se rechazó el aumento de las tarifas eléctricas que intentara concretar Agua y Energía".

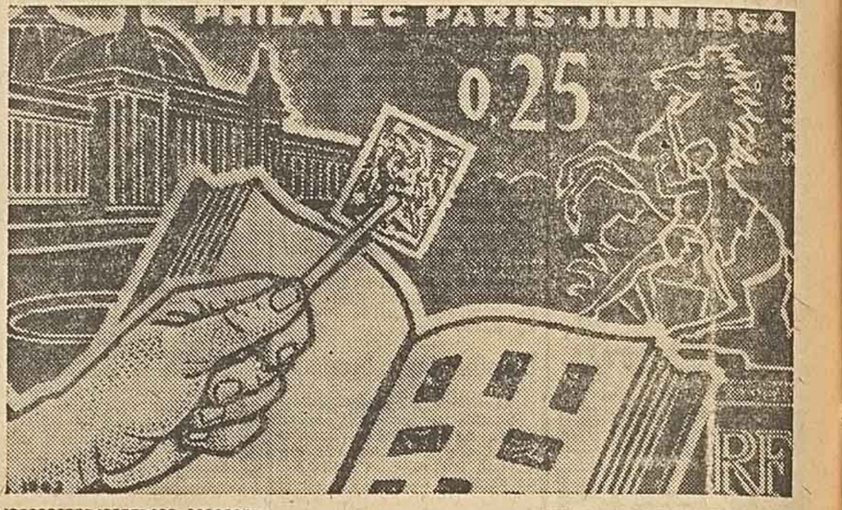

Este es el facsímil de la estampilla conmemorativa de la Exposición Internacional de Filatelia "Filatec-1964", emitida por los correos franceses en adhesión a la muestra que se llevará a cabo en París en el próximo mes de junio.

Valiosísimas Colecciones de Sellos Postales en la "Filatec-París-1964"

La Exposición Filatélica Internacional que se celebrará en París en el mes de junio del corriente año, y que presentará los últimos medios técnicos en materia postal, contará con la participación de muchos países, según se anuncia. En ella serán exhibidas valiosísimas colecciones de sellos postales, contando la muestra con una colección histórica y con otra en la que se ofrecerá una visión de los correos del porvenir.

UN CONCURSO PARA JOVENES FILATELISTAS

En relación con la exposición que citamos, se esta organizando un concurso internacional para jóvenes filatelistas menores de 18 años, es decir que no tengan aún esa edad el primero de junio de 1964. Serán ofrecidos premios especiales para los vencedores, que consistirán en valiosas estampillas francesas. También se brindarán otros premios de menor cuantía.

Conviene dar a conocer la dirección donde podrán solicitarse las reglas del concurso: Filatec - París - 1964 (Concours des jeunes), 49 rue Ste. Anne, París 11. Francia.

UNA ESTAMPILLA DE 25 CENTIMOS

Los correos franceses han emitido una estampilla conmemorativa de la Exposición Internacional de filatelia "Filatec-París-1964", que como decimos, se llevará a cabo en la capital de Francia en el próximo mes de junio. La estampilla tiene un valor de 25 céntimos y muestra el edificio del Gran Palacio de París local de la exposición.

Se anuncia que también el Principado de Andorra emitirá una estampilla para conmemorar la muestra, que ya ha comenzado a movilizar a los filatelistas de todo el mundo, por la extraordinaria importancia que tiene.

MELINCUE
TODOS LOS DOMINGOS
VIAMONTE 661 — T. E 84123
ROSARIO

LINTERNAS
TELEPHONE*
Vtas. mayor-menor
Pilas y Baterias
MULTIHOGAR
MITRE 631

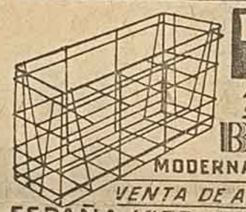
ESQUELETOS ALAMBRE
NO LOS COMPRE SIN CONSULTAR A
BRESSO y Cía. S.R.L.
MODERNA FABRICA DE ESQUELETOS
VENTA DE ALAMBRE DE 3, 4, 5 mm
ESPAÑA 1635 · TEL. 26053 · ROSARIO

CLISES
SANTA FE 871
T. 22260
DIBUJOS
DE TODAS CLASES Y TAMAÑOS
FRANCOLINO

CALIOTTI
SACOS CRUZADO A DERECHO
Av. Pellegrini y Maipú

FAMILIAR HOTEL
PROPIETARIO
FELIPE DADONE
50 HABITACIONES CON BAÑO PRIVADO
UBICACION CENTRICA
San Jerónimo 279 T. E. 4752 Córdoba

C. A. D. O. L.
TRANSPORTE DE PASAJEROS
CORDOBA-SANTIAGO DEL ESTERO:
RUTA OJO DE AGUA: Diariamente a las 6.00, 20.15 y 22.30 horas.
RUTA FRIAS: Lunes, Miércoles y Viernes a las 6.45 hs.
CORDOBA-CATAMARCA:
Diariamente a las 22.00 horas.
Servicios al norte de la Provincia de Córdoba
RESERVA DE PASAJES:
Ventanilla Nº 13 Estación Terminal - T.E. 25973 - Córdoba

Ejecuciones - Sucesorios - Remates

El señor juez de 1a. instancia de la 3a. nominación de de Rosario, llama a los herederos, acreedores o legatarios de doña Margarita Mercedes Fructuosa Vila de Arnaldi, por 10 días, para que comparezcan a este tribunal a hacervalersus derechos. Rosario, febrero 7 de 1964. Adolfo Magrino, secretario.
1179. 14|2 al 27|2 de 1964.

El señor juez de 1a. instancia de la décima nominación de Rosario, llama a lso herederos, acreedores o legatarios de don Jacobo Solzi, por 10 días, para que comparezcan a este tribunal a hacer valer sus derechos. Rosario, febrero 7 de 1964. Adolfo Magrino, secretario.
1180. 14|2 al 27|2 de 1964.

El señor Juez de 1a. Instancia de la 2a. Nominación de Rosario, llama a los herederos, acreedores o legatarios de Don Aristóbulo Ruberto MONSALVE, por 10 días para que comparezcan a este Tribunal a hacer valer sus derechos. Rosario, febrero 7 de 1964. Adoolfo MAGRINO, Secretario.
No. 1181. Feb. 14|27|964

El señor Juez de 1a. Instancia de la 2a. Nominación de Rosario, llama a los herederos, acreedores o legatarios de Doña Emeteria Juana OCHOA, o Emeteria Juana OCHOA DE GUT, por 10 días para que comparezcan a este Tribunal a hacer valer sus derechos. Rosario febrero 7 de 1964. Adolfo MAGRINO, Secretario.
No. 1182. Feb. 14|27|964

A los fines Ley 11867, Ma[illegible] Juan Negro domiciliado [illegible] Lagos 5720 de Rosario comunica que vende a [illegible] Antonio Furlin y Rodolfo Pedro Faurlin, domiciliados en Ombú 2747 de Rosario, su negocio de almacén y bar de pasaje Catalina 5830 (altura Av. Arijón al 2700) de Rosario. Reclamos, a compradores en término ley.
1174. 13|2 al 19|2 de 1964.

El Sr. juez de 1ra. instancia de la nominación de Rosario llama a los herederos acreedores o legatarios de don Mariano Della Barca ó Mariano Cataldo Della Barca, por quince días, para que comparezcan a este tribunal a hacer valer sus derechos. Rosario, febrero de 1964 Marcelo E. Mac. secretario.
No 1162 12|2 al 18|2 de 1964.

El Sr. juez de 1ra. instancia de la 13a. nominación de Rosario, llama a los herederos, acreedores o legatarios de don Donato Lázaro Ramaglia por 10 días, para que comparezcan a este tribunal a hacer valer sus derechos. Rosario, 13 de febrero de 1964. Delia Rodríguez Araya, secretaria.
No. 1183 17|2 al 28|2 de 1964

El Sr. juez de 1ra. instancia de la 10a. nominación de Rosario, llama a los herederos acreedores o legatarios de don Agustín Soverchia por 10 días para que comparezcan a este tribunal a hacer valer sus derechos. Rosario, 6 de febrero de 1964. Juan José Casalegno. secretario.
No. 1158 12|2 al 25|2 de 1964

El Sr. juez de 1ra. instancia de la 7ma. nominación de Rosario, Dr. Héctor R. Trinch llama por 10 días a los herederos acreedores o legatarios de don Francisco Corani, para que comparezcan a este tribunal a hacer valer sus derechos. Rosario,
No. 1161 12|2 al 20|2 de 1964

El Sr. juez de 1ra. instancia de la 7ma. nominación de Rosario, llama a los herederos, acreedores o legatarios de don Ange Gaimany por 10 días, para que comparezcan a este tribuna a hacer valer sus derechos. Rosario, Febrero 6 de 1964. Juan Carlos Medoux, secretario.
No. 1167 12|2 al 25|2 de 1964

El Sr. juez de 1ra. instancia de la 2da. nominación de Rosario, llama a los herederos, acreedores o legatarios de Magdanena Victoria Trucco por el término de 15 días, para que comparezcan a este tribunal a hacer valer sus derechos. Rosario, febrero 7 de 1964. Marcial H. Videla, secretario.
No. 1164 12|2 al 18|2 de 1964

El señor juez de 1a. instancia en lo civil y comercial, de la segunda nominación, llama a los herederos, acreedores o legatarios de doña María Giacomini o Giaccomini o Iaconini o Iaccomini, por 10 días para que comparezcan a este tribunal a hacer valer sus derechos. Rosario 30 de diciembre de 1963. Adolfo Magrino secretario.
1140. 4|2 al 19|2 de 1964.

El Sr. juez de 1ra. instancia de la 10a. nominación de oRsario, llama a los herederos, acreedores o legatarios de don Francisco Vangelista, por 10 días, para que comparezcan a este tribunal a hacer valer sus derechos. Rosario, febrero 13 de 1964. José Juan Casalegno, secretario.
Nº 1187 17|2 al 28|2 de 1964.

El Sr. juez de 1ra. instancia en lo civil y comercial de la 7ma. nominación de Rosario, Dr. Héctor Raúl Trinch, llama a los herederos, acreedores o legatarios de la señora María Etelvina Gollan de Marull por 10 días para que comparezcan a este tribunal a hacer valer sus derechos. Rosario, Diciembre de 1964. Juan Carlos Medoux, secretario.
No. 1190 17|2 al 28|2 de 1964

Por disposición del Sr. juez de 1ra. instancia en lo civil y comercial de la 1ra. nominación de Rosario. Dr. Alejandro Davidovich, el secretario que suscribe hace saber: Que en los autos caratulados 'Cía. Sud americana de Ind Y Com. S. A. Insud c| Rodríguez Fernando y Otros s| Cobro de pesos", se ha dispuesto citar a estar a derecho al co-demandado Josefa Saturnina Rodríguez de Sartori en los autos del rubro hasta el décimo día hábil posterior a la presente publicación bajo apercibimiento de seguirse el juicio sin su representación. Rosario, junio 28 de 1963 Haydée Susana Siryl, secretaria.
No. 1186 17|2 al 19|2 de 1964

Por disposición del Sr. juez de 1ra. instancia en lo civil y Comercial de la 2da. nominación de Rosario, el secretario que suscribe hace saber que en los autos caratulados "Juan D. Goria y Cía SRL. c| Establecimientos Industriales Nistalco SRL. Cobro de pesos, se han dictado los decretos del tenor siguiente. Rosario, octubre 30 de 1963. Proveyendo la prueba ofrecida a fs. 28|29 de autos. A la documental, para reconocimiento de la referencia por parte de la mencionada, fíjase la audiencia del día 29 de noviembre próximo a las 10 horas bajo apercibimiento de los dispuesto por el art. 152 del Código procesal civil notificándose a la demandada por edictos que se publicarán por el término de ley en el Boletín Oficial y diario CRONICA y al defensor de oficio por cédula. Giannone, Magrino. Rosario, diciembre 23 de 1963. A los mismos fines e iguales apercibimientos que las decretadas a fs. 31 vta., de autos, fíjase la audiencia del día 27 de febrero próximo a las 10 horas Giannone. Por lo tanto se cita a la parte demandada a la audiencia del día 27 del corriente mes a las 10 horas a los fines del reconocimiento de la documentación reservada en Secretaría, bajo apercibimiento de lo dispuesto por el art. 152 del código procesal civil. Lo que se hace saber a sus efectos. Rosario, febrero 14 de 1964. Adolfo Magrino, secretario.
No. 1192 17|2 al 19|2 de 1964

El Sr. juez de 1ra. instancia en lo civil y comercial, de la 2da. nominación Dr. Carlos D. Giannone, del secretario autorizante, ha dispuesto que en los autos caratulados: "Arpi Agustín Información Posesoria", se cita y emplaza a quien o quiénes se consideren con derechos sobre el inmueble situado en Pueblo Pérez, en calle 10 entre las calles 9 y 11, para que dentro del término de 10 días contados desde la última publicación comparezcan a hacer valer sus derechos, bajo apercibimientos de rebeldía y de proseguirse la causa según corresponda. Rosario 31 de diciembre de 1963. Adolfo Magrino, secretario.
No. 1189 17|2 al 28|2 de 1964

Por disposición del Sr. juez de 1ra. instancia en lo civil y comercial de la 8va. nominación de la Ciudad de Rosario, el Secretario que suscribe hace saber que en los autos caratulados: "R.s.etto Víctor José c| Villanueva De Baseli Petrona y otros s| Ejecución Hipotecaria" (Expte. Nº 2159|1963) se ha dictado el autos del tenor siguiente: "No. 5. Rosario, 4 de febrero de 1964. Y Vistos: de conformidad a lo solicitado; atento lo que disponen los artículos 510 y 511 del Código de Procedimientos Civiles y resultando del informe expedido por el Registro General que consta el dominio a nombre de Petrona Villanueva de Basili, Orfelina Glariz Basilli y Domingo Alberto Basilli y que se halla subsistente en todas sus partes el crédito hipotecario por la suma de Ciento cincuenta mil pesos nacionales, cítese y emplácese a los demandados o a quien corresponda, por edictos que se publicarán cinco veces y cinco días, en el Boletín Oficial y CRONICA para que si dentro del término de cinco días contados desde la última publicación no se abona el crédito reclamado de Ciento cincuenta mil pesos nacionales, con más la suma de cuarenta y cinco mil pesos de igual moneda, en que se estiman provisoriamente los intereses y costas o no se opone excepción legítima, se dictará sentencia en rebeldía sin más trámite, teniéndose por notificado de cualquier resolución o providencia posterior desde esa fecha. Martes y Viernes para notificaciones en la Oficina. Insértese, hágase saber y repóngase. Fdo. Alejandro Davidovich juez. Haydée Susana Siryl, secretaria. Lo que se publica y hace saber a los fines que por derecho hubiere lugar, en Rosario, a los 13 días del mes de febrero de 1963. Haydée Susana Siryl, Secretaria.
No. 1188 17|2 al 21|2 de 1964

Por disposición del Sr. juez de 1ra. instancia en lo civil y comercial de la 2da. nominación Dr. Carlos D. Giannone, el secretario que suscribe, hace saber que en los autos caratulados "B.zet Emilio contra Bruno Furini y Renato Yuli Cobro ejecutivo de pesos" se ha dictado la sentencia del tenor siguiente: No. 471. Rosario octubre 2 de 1961. Autos y Vistos: el presente juicio ejecutivo promovido por don Emilio B.zet contra Bruno Furini y Renato Yuli por cobro de la suma de Veintidós mil trescientos setenta y cinco pesos nacionales, provenientes de los tres pagarés protestados que obran reservados en Secretaría y Considerando: Por tanto y lo dispuesto por las disposiciones legales citadas resuelvo: Ordenar se lleve adelante la ejecución hasta que el actor cobre íntegramente el capital reclamado de $ 22.375 m n; más sus intereses y costas. Regulo los honorarios del Escribano Edmundo M. Primoli y Doctores José A. Leport respectivamente en las sumas de cuatro mil pesos [illegible] Dos mil [illegible] nacionales respectivamente, por sus trabajos profesionales realizados en autos. Insértese hágase saber por edictos en los diarios ya designados. Carlos D. Giannone. Ante mí Adolfo Magrio, secretario.
No. 1191 17|2 al 18|2 de 1964

Remate por Syr Armando Prado

Por disposición del Sr. juez de paz letrado de la 5ta. sección, el secretario suscripto hace saber: Que en los autos caratulados: "Billcar S.A. contra Francisco Brizuela sobre cobro de pesos (sumarísimo), se ha dispuesto que el rematador don Syr Armando Prado venda en pública subasta el día 26 de febrero de 1964 a las 16 horas, en calle Córdoba 1049, Un tocadisco marca Musaphonic modelo A, 610. En el estado en que se encuentra. Sin base. La venta será al contado con más el 10 por ciento de comisión entrega inmediata, efectuado el remate no se admitirá reclamos de ninguna naturaleza. Lo que se hace saber a sus efectos. Rosario, 6 de febrero de 1964. Hugo Máximo Roldán, secretario
No. 1185 17|2 al 19|2 de 1964

Por disposició del Sr. juez de 1ra. instancia en lo civil y comercial de la 2da. nominación de esta ciudad, el Secretario que suscribe hace saber que en los autos Oliva Agustín c| Rosa Oliver" "Ejecución Hipotecaria, tramitados por ante dicho tribunal se ha dictado el auto del tenor siguiente: No. 2315, Diciembre 20 de 1963 Y Vistos: De conformidad con lo solicitado, atento lo que disponen los arts. 510 y 511 del Código de Procedimientos Civiles, y resultando del informe expedido por el Registro General, que consta inscripto el dominio a onmbre de la demandada, Rosa Oliver y subsisten en todas sus partes el crédito que se ejecuta, cítese y emplácese al demandado o a quien corresponda, por edictos que se publicarán cinco veces y cinco días, en el Boletín Oficial y Diario CRONICA para que, si dentro del término de cinco días contados desde la última publicación, no se abona el crédito reclamado de Trescientos treinta mil pesos moneda nacional, con más la suma de Cien mil pesos de igual moneda, en que se estiman provisoriamente los intereses y costas, o no se opone excepción legítima, se dictará sentencia en rebeldía posterior o providencia desde esa fecha. Martes y viernes para notificaciones en la Oficina. Insértese, hágase saber y repóngase. No notifíquese por cédula. Fdo. Carlos D. Giannone Adolfo Magrino. Lo que se hace saber al demandado y a los acreedores en segundo grado. Cristina Elvira Leonilda Pecci, Julio César Pecci; y Heraldo Pecci a sus efectos. Rosario, Febrero 7 de 1964. Adolfo Magrino, secretario.
No. 1193 17|2 al 21|2 de 1964

Remate por Rubén R. Brito

Por disposición del Sr. juez de 1ra. instancia en lo civil y comercial de la 7ma. nominación, el secretario que suscribe hace saber: Que en los autos caratulados, "Lipschitz David contra otro Cobro de pesos y embargo Preventivo y Apremio", se ha dispuesto que el martillero público señor Rubén R. Brito, proceda a la venta en pública subasta, al contado en dinero efectivo y al mejor postor el día 28 de febrero a las 18 hs. en calle Ovidio Lagos 866, los siguientes bienes: Un cabezal de máquina de coser, marca Neuman, una cama de una plaza de madera; un colchón de lana para una plaza; un aparador de madera con tres puertas de vidrio; una mesa para máquina de coser (sin cabezal); una mesa para cocina de piano; 3 sillas con asiento de paja, una mesita de luz; ropas varias; tres sobrecamas; una cobija; una pava; una olla; cacerola (3) una cafetera niquelada; un colador; un traje ambo; un saco de hilo blanco; un saco de casimir. El que resulte comprador deberá abonar el importe más la comisión de ley. No admitiéndose reclamos una vez efectuada la subasta. Edictos Boletín Oficial y "CRONICA". Todo lo que se notifica a sus efectos. Secretaría, Rosario 14 de feberto de 1964. Juan Carlos Medoux, secretario.
Nº 7784 17|2 al 19|2 de 1941

ELENCO ESTELAR EN UNA PELICULA

La Actriz Doris Day Encabeza el Reparto de "La Salsa de la Vida"

Las aventuras y andanzas del teniente británico T. E. Lawrence, preparado de modo especial en Arabia durante la guerra mundial de 1914, con el fin de promover una rebelión armada de los beduinos y los árabes contra la dominación turca aliada de los alemanes, es el tema de la superproducción de origen norteamericano, "Lawrence de Arabia". Este film será presentado por el sello Columbia Pictures, hoy, en la pantalla del cine Gran Rex.

Producida por Sam Spiegel, contó con la dirección de David Lean, quien se basó en un guión de Robert Bolt, habiéndose fotografiado en technicolor y superpanavisión 70. Peter O'Toole encarna a Lawrence de Arabia, a quien acompañan en el reparto que incluye primeras figuras de la cinematografía mundial, intérpretes como Alec Guinness, Anthony Quinn, Jack Hawkins, José Ferrer, Anthony Quayle, Claude Rains y Arthur Kennedy.

"LA SALSA DE LA VIDA"

Esta semana, a su vez, el cine Radar hará subir a su cartelera la película "La salsa de la vida" ("The Thrill of It All"), que se proyectará en su pantalla desde hoy. Producida por Ross Hunter y Martin Melcher para Arwin, nos narra la historia de un par de personajes a quienes la fortuna y la fama acaparan todo su tiempo. Ella es famosa en la televisión, anunciando un jabón y constantemente se encuentra atareada ante las cámaras o siendo entrevistada por la prensa; él, famoso médico, atendiendo el nacimiento de bebés ajenos. Las relaciones conyugales, lógicamente, se tornan tirantes hasta que un buen día se hace feliz y saborean la salsa de la vida. Esos dos personajes están protagonizados por Doris Day y James Garner, figurando como coprotagonista Arlene Francis. Fué dirigida por Norman Jewison y distribuida por Universal Internacional.

"EL CAPITAN SIMBAD"

A su vez, el cine Imperial renovará su programa semanal con "El capitán Simbad" ("Captain Sindbad"), film que presenta la Metro Goldwyn Mayer, hecho en el moderno procedimiento denominado wondrascopy y fotografiado en technicolor. Ha sido realizada en los Estudios Bavaria Films de Munich, habiéndose transportado desde Copenhague hasta Munich el más grande circo del mundo: el Hagenback.

La parte interpretativa estuvo a cargo de Guy Williams, Heidi Bruhl, Abraham Sofaer, Pedro Armendariz, todos ellos bajo la dirección de Byron Haskin.

"NO QUISE SER PECADORA"

Una producción de origen alemán se exhibirá desde la fecha en la pantalla del cine Odeón y que se titula "No quise ser pecadora". La película, presentada por Distribuidora del Paraná, fué dirigida por Rudolf Jugert, y plantea el caso de dos jóvenes que han sufrido las consecuencias de la guerra y están en conflicto, pues tienen dos modos divergentes de enfocar los aspectos de la vida. Karin Baal, Vera Tchejova, Rudolf Prack, Grathe Weisser y Paul Hubschmidt, ocupan los puestos más destacados.

"RISAS Y SENSACIONES DE ANTAÑO"

El sello 20th Century Fox presentará desde hoy en la sala del Broadway el film "Risas y sensaciones de antaño". Al igual que otra reciente, esta nueva recopilación del cine mudo, está hecha por Robert Youngson, quien, en esta ocasión, ha seleccionado trozos de las comedias celebradas de Mack Sennet en las que actuaron Fatty Arbuckle ("Tripitas"), Mabel Norman y Ford Sterling. La película incluye también secuencias de otras en las que participaron Charlie Chaplin, Douglas Fairbanks, Harry Langdon, Ben Turpin, Stan Laurel, Oliver Hardy, Snub Pullard y Charlie Chase.

EL CONCESIONARIO GENERAL MOTORS SE LO OFRECE.

GENERAL MOTORS SERVICE

EL SIMBOLO DE BUEN SERVICE

GENERAL MOTORS SERVICE

Dr. Ghiraldini
RAYOS X
CIRUGIA GENERAL
BALCARCE 1541 T. E. 25142

ESCENA CALLEJERA PARA EL AMOR

Una escena callejera. Dos personajes: Genevieve (Catherine Deneuve) y Guy (Nino Castelnuovo). Dos jóvenes que están enamorados. Es su primer amor. El mundo está a sus pies. La felicidad tiene un rostro claro y diáfano. Como en un ballet o en un sueño, Genevieve se une a Guy. Esta escena corresponde a "Las sombrillas de Cherburgo", película de Jacques Demy con música de Michel Legrand que cuenta, además, con Anne Vernon, Ellen Farner, Marc Michel y André Wolf, en su reparto.

Poesía y Elegancia son Cualidades de las Películas de Jacques Demy

Jacques Demy nació en 1931. Después de sus estudios secundarios clásicos, entra en la Escuela Técnica de Cine. Pronto se lanza a la realización de cortos metrajes. Fueron "Le Sabotier du val de Loire", "Le bal indiferent" según Jean Cocteau, y "Arts". Pero como muchos de sus amigos que acaban de realizar su primer film, deseaba realizar un largo metraje. Escribe "Lola", que dedicó a Max Ophuls que está intencionalmente llena de referencias a la obra de los que considera como sus maestros: Ophuls, Brosson, Renoir.

"Lola" fue acogida con entusiasmo por parte de los cinéfilos, profesionales, críticos o simples espectadores. Jean-Luc Godard escribió con respeto a esta película: "Es como Italia, cuando se la ve una vez se sienten ganas de volver", mientras que Eric Rohmer declaraba por su parte: "Para mí, se trata de la película más original de la "nueva ola" Jean Pierre Malville afirmaba: "Como Resnais, Mallo, Truffaut Godard, Demy pertenece a esa viejísima raza de los que hacen "El Cine". Y si "Hiroshima", "Les Amants" "Les 400 Coups" forman un río de diamantes, "Lola" es indiscutiblemente una perla".

Poesía, ternura, elegancia desenvoltura, fantasía, ensueño: estas son algunas de las palabras con las que se esfuerzan para definir el talento de Jacques Demy. Tiene el don de haber mágica la más simple realidad y transformar en funámbulos a personajes aparentemente parecidos a muchos otros.

"Lola" nos ha hecho descubrir en Jacques Demy al más "giralduciano" de los promotores del nuevo cine. Había demasiadas cualidades en "Lola" para que "La Baie des Anges" no fuese esperada con impaciencia por todos los que gustaron de su primer película y a los que Jacques Demy, desde entonces sólo había ofrecido uno de los episodios de "Les sept peches capitaux", "La Lujuria".

Poco después del estreno de "Le Baie des Anges", Jacques Demy se ponía de nuevo a trabajar y preparaba, con Michel Legrand, "Les Parapluies de Cherbourgr", la primera película "cantada" del cine francés.

"Amantes en verano" se verá desde mañana

El cine Cairo pondrá a consideración del público la producción española "Amantes en verano". Dirigida por Juan Bosch, esta comedia, de perfiles sentimentales, tiene en su reparto a Jeanne Valerie, Arturo Fernández, María Asquerino y Jorge Rigaud, señalándose que, en una actuación especial, se podrá ver a la conocida bailarina La Crunga. Esta novedad se presentará mañana.

SWIFT GOLF CLUB ROSARIO

Asamblea General Ordinaria

Se convoca a los señores socios, de conformidad al Art. 17 de los estatutos, a la asamblea general ordinaria que tendrá lugar el día jueves 27|2|64 a las 16.30 horas, en el local del Club, para tratar el siguiente:

ORDEN DEL DIA

1o) Presentación de la memoria y balance general.
2o) Elección de tres socios activos para integrar la Comisión Directiva en reemplazo de los que cesan en sus mandatos siendo estos últimos reelegibles. Elección de un socio para presidir la comisión social y actuar como delegado ante C. D. de acuerdo con el Art. 2o.
3o) Asuntos varios.
4o) Designación de dos socios para aprobar y firmar el acta de la asamblea.

Secretario-Tesorero

El Capitol Dará 'Hijos del Diablo'

Otras de las novedades que se podrán juzgar desde mañana es la que presentará el sello Universal Internacional en la sala del cine Capitol, titulado "Hijos del diablo". El film relata un drama del oeste y fué rodado en eastmancolor, bajo la dirección de Williams Witney, quien se basó en un libreto de John y Edward Haykins.

Lee J. Cobb es el principal intérprete, seguido de Doug McClure, Gary Clarke y James Drury.

Anthony Quinn actuara en un film de toros

PARIS. — Anthony Quinn es un hombre de gran ... mismo. Desde que se le ha puesto en la cabeza ser productor de cine, no hace mas que elaborar nuevos proyectos. No ha terminado todavía de actuar en "La venganza", basado en "La visita de la vieja dama", de Durrenmatt, en Roma, y ya solicitó de José Luis de Villalonga trabajar con el para preparar un film en que actuará de nuevo con Ingrid Bergman, su "partner" en "La venganza".

La película se basaría en una novela de Villalonga titulada "El hombre de sangre". Como se sabe, Villalonga, novelista y actor de cine, reside actualmente en París. El film se titularía "El momento del miedo", y Quinn encarnará a un famoso torero retirado que reencuentra a su amada 20 años después de perderla y, en una demostración de amor, vuelve a torear. Es una corrida trágica y termina con la muerte del torero. Villalonga confiesa que escribió su obra sugestionado por el trágico fin del famoso Belmonte. Ingrid encarnará, a su vez, a una hermosa medista norteamericana, apasionada por el espectáculo taurino.

Obligaron al silencio al actor Dirk Bogarde

"Por primera vez en mi vida estuve en silencio total", explicaba Dirk Bogarde en una reunión de amigos. Se refería a una escena de la película "La piscina del terror" (The Mind Benders), donde el protagonista se somete a una serie de experiencias científicas destinadas a prever el estado de ánimo de los futuros tripulantes de naves especiales. Dirk Bogarde se metió en una escafandra y luego se sumergió en una piscina especial. Allí quedó suspendido, a media agua, sin que le llegaran sonidos, luces ni olores; sin que pudiera palpar nada, ni sentir gustos. Ingresó en el silencio perfecto total. Es decir, vivió realmente la experiencia del personaje que interpretaba.

Así lo veremos cuando la Organización Rank estrene "La piscina del terror".

Desmayóse la cantante en el "Covent Garden"

LONDRES. — La cantante de ópera norteamericana Anna Moffo se desmayó el viernes último en mitad de un aria, en el segundo acto del "Rigoletto", de Verdi, en el Covent Garden, y no pudo continuar, luego de recibir atención médica.

Estuvo inconsciente unos 3 minutos. Más tarde, explicó que tenía un resfriado y que recibió una inyección para curarlo antes de subir a escena, según se informó.

El barítono Peter Glossop, que hacía de Rigoletti, completó hasta el final su parte del dúo con el cuerpo exánime de la artista en sus brazos. La Moffo tiene 27 años y nació en Pensilvania. Reside actualmente en Italia.

Con posterioridad, la artista manifestó que la dolencia que ocasionó su desmayo, la obligará a tomarse unas vacaciones por tiempo indefinido.

EL POZO DE LA DICHA

5 E	7 E	4 T	3 R	6 U	8 P	2 L	5 S	7 S	3 E	4 U	6 N	8 R
2 O	6 G	8 O	5 T	4 T	7 T	3 C	6 R	4 E	2 M	8 G	7 A	5 A
3 I	5 S	7 S	2 E	8 R	6 A	4 M	7 C	8 E	5 E	3 B	6 N	2 J
8 S	2 O	6 D	4 O	3 E	7 O	5 N	2 R	3 S	6 E	8 O	7 N	4 R
4 C	7 T	3 D	5 E	8 B	2 E	6 S	4 E	8 U	7 E	2 N	5 L	3 I
5 T	8 E	2 T	6 T	4 S	3 N	7 N	5 O	2 O	3 E	6 I	4 A	8 N
6 N	3 R	4 R	7 T	5 P	2 D	8 O	3 O	6 O	4 A	5 E	2 O	7 O

EL POZO DE LA DICHA

He aquí un interesante entretenimiento que traerá a Ud. un mensaje diario. Se trata de un rompecabezas numérico que deletreará su fortuna. Cuente las letras de su nombre. Si el número de letras es de seis o más, quítele cuatro. Si el nombre es menos de seis, añádale tres. El resultado será su número clave. Entonces anote en un papel todas las letras bajo su número clave, de izquierda a derecha y aparecerá el mensaje diario que le trae

Aniversarios Memorables

MAÑANA 18 DE FEBRERO

San Flaviano, Patriarca de Constantinopla. — Sacerdote custodio de los tesoros de la Iglesia de Constantinopla. Por insidias de Crisafio, favorito del emperador Teodosio, fué depuesto del pontificado que ejercía desde la muerte de Procio, y desterrado de Epiro, donde falleció a consecuencia de los castigos que le infligieron los herejes y sicarios de Teodosio.

1405 - Muerte de Tamerlán. — Timur-leng, ensoberbecido por las brillantes expediciones realizadas al servicio del rey Kaschgar, se hizo proclamar generalísimo de las tropas y emperador de los tártaros, dando así comienzo a sus conquistas y depredaciones que dieron triste fama a su nombre. Tebriz, Kars, Tiflis, Van Ispahan, Schiraz y muchos más reinos y ciudades cayeron bajo el dominio del bárbaro descendiente de Gengis-Kan, cuya fama sobrepasó el cojo tártaro. Entre sus vencidos figuran guerreros tales como Toktamisch, Tereck, Maakjam, el sultán Iahnuch, e gran mameluco Hai Seren y el célebre Bayaceto, terror de Oritnte. Sus conquistas de Rusia, Polonia, Persia, India, Turquía, Egipto y Asia Menor son índices de su poderío. Este cruel y saanguinario conquistador, verdadero azote de Dios y flagelo de la humanidad qut debió soportarlo.

En Mar del Plata están exhibiendo 'El Silencio'

Ha levantado la consiguiente polvareda el secuestro de la película "El silencio", de Bergman, que se estrenó en el cine Luxor, de la Capital Federal. En su lugar, ha subido a cartelera "Psicosísimo", con Ugo Tognazzi.

De acuerdo con lo informado oportunamente, la resolución judicial esta motivada por secuencias que atentan al "pudor medio" de la población, hecho al que se refiere el artículo 128 del Código Penal, cuando establece como delito todo aquello que configura un "ultraje al pudor".

Según noticias procedentes de Mar del Plata, el cine Normandie que exhibe la película sueca, esta logrando llenos completos desde la fecha de su presentación. Las informaciones dadas por la prensa sobre el secuestro del film, crearon un clima de impaciencia especial entre la población veraneante, al extremo de que se formaron largas colas ante la boletería del cine desde las primeras horas de la mañana del sábado.

Dr. MANZONI
Señoras - Socio
Estómago - Hígado
Intestinos - Etcétera
Av. PELLEGRINI 1946 T. 26827
AUSENTE HASTA MARZO

SU TRAJE QUEDARA NUEVO
POR SOLO $ 150.-
GRAN TINTORERIA SPLENDID
SAN MARTIN 2099 — T. E. 81966

MITRE 738
TODOS LOS ARTICULOS PIRELLI EN SUS DISTRIBUIDORES
Boglione & Covelli
MITRE 738

La Familia Pichinini — por Divito

Teatros, Cines, Variedades y TV

PALACE — $ 50 c|i. 15.45, 19.10 y 22.35: "Ana", con Romy Schneider, 17.25 y 20.50: "La honorable sociedad", con V. de Sica y Rossana Schiaffino. (Proh. men. 14 años).

GRAN REX — $ 100 c|l. 13 y 50, 17.40 y 21.30: Argentina al día". 14, 17.50 y 21.45: "Lawrence de Arabia". (S|restric.).

EMPIRE — $ 50 c|l. 17.25 y 20.50: "Deliciosa juventud" con Dahlia Lavi. 16, 19.25 y 22 y 45: "El caso Christine Keeler" con Yvonne Buchinghan y John Barrymore Jr. (Proh. men. de 18 años)

RADAR — $ 60 c|i. 15.30, 19 y 10 y 22.45: "La salsa de la vida", con Doris Day, 13.45, 17 y 25 y 21: "La octava maldición", con Tyrone Power y Piper Lauris. (Inc. men. de 14 años).

ODEON — $ 50 c|l. 16.15, 19 y ... y 22.40: "No quise ser pecadora", con Vera Tchecho... y Karin Baal. 17.45 y 21: "El mundo, la noche y sus mujeres". (Proh. men. 18 años).

ASTRAL — $ 60 c|l. 16.15 y 20.15: "La historia de un ladrón", con Norman Wisdom y Susannah York, 18.15 y 22.15: "Horas perdidas", con Susan Hayward y M. Craig. (Inc. men. 14 años).

SAN MARTIN — $ 30 c|l. "Submarino atómico", con A. Franzy. "Los naipes marcaron su muerte", con David Jansen. "Los jinetes saqueadores", con J. Chandler y J. Saxon. (Inc. men. 14 años).

BROADWAY — $ 50 c|l. 17.15 y 20.50: "La marca del zorro", con Tyrone Power y Linda Darnell. 19 y 22.25: "El viaje de Paulo VI a Israel" 15.45, 19.15 y 22.40: "Risas y sensaciones de antaño". (S| restric.).

IMPERIAL — $ 50 c|l. 17.40 y 21: "Conspiración de silencio", con Spencer Tracy y Anne Francis. 16.10, 19.20 y 22 y 40: "El capitán Simbad" con Guy Williams. (S|restric.).

CAPITOL — $ 40 c|l. 14.25, 17.40 y 20.50: "Pistolas en la frontera", con Robert Taylor. 13, 16.15, 19.30 y 22.35: "Jóvenes y valientes", con Rory Calhoun. (S|restric.).

MONUMENTAL — $ 50 c|l 14.15, 17.35 y 20.55: "La pandilla del terror", con Joachin Fuchsberger. 15.55, 19.15 y 22 y 35: "Los normandos", con C. Mitchell. (Inc. men. de 14 años).

HERALDO — $ 12.50 c|l. Los dibujos: "Edificio Flamboyant", de Terry Toom; "Una nota alta"; "Aféitame tu primero", por Espaguetti; "Charlatán con espolones", por Bocón. Las variedades: "Panoramas españoles" documental; "Los reyes de la pista", Movietone en colores. Los not. estrenos: "UFA Nº 70" y "Argentino Nº 1314". (S|restric.).

EL CAIRO — $ 40 c|l. 17.45 y 21.15: "Sin ley y sin alma", con Burt Lancaster e Yvonne De Carlo. 16, 19.20 y 22.50 "Por amor o por dinero", con Kirk Douglas y Mitzi Gaynor. (Inc. men. 14 años).

ALVEAR — Hoy cerrado, sin función por descanso.

ROSE MARIE — Hoy sin función por descanso.

BRISTOL — Cerrado por vacaciones.

SOL DE MAYO — $ 40 c|l. "Pasaporte a China", "Perro mundo" y "Tumulto en alta mar". (Proh. men. 14 años).

APOLO — $ 30, niños $ 15 c|l. "Alma de valiente", con A. Murphy. "El estigma del arroyo", con P. Newman y Pier Angeli y Sal Mineo. "El hijo de Espartaco", con Steve Reeves. (S|restric.).

URQUIZA — Cerrado por vacaciones.

ECHESORTU — $ 20 c|l. 19.25: "Torrentes de miedo", con Howard Keel y Anne Heywood. 16 y 20.40: "El espía de Romel", con James Robertson Justice. 17.25 y 22.10: "Turno para morir", con Dirk Bogarde (Inc. men. 14 años).

ESMERALDA — $ 15 c|l "Africa ríe", con Los Grandes del Buen Humor. "Vida nocturna", con José Marrone y Olga Zubarry. "Rebelde con causa", con José Marrone y Patricia Shaw. (Inc. men. de 18 años).

EL NILO — $ 20 c|l. 19.05. "El sol en los ojos", con G. Ferzetti e Irene Galter. 15.45 y 20.40: "La playa", con Martine Carol y Raf Vallone. 17 y 20 y 22.11: "Los malcantes", con Alberto Sordi y Belinda Lee. (Proh. men. 18 años).

AMBASSADOR — Cerrado por vacaciones.

AMERICA — $ 20 c|l. 19.20: "Calibre 44", con P. Armendáriz y R. Quintana. 16 y 20.40: "De golpe en golpe", con J. Lekis. 17.20 y 22.20: "Un tiro en la noche", con J. Wayne (Inc. men. 14 años).

OPERA — $ 20 c|l. "Los buenos mueren jóvenes", con Laurence Harvey. "El círculo de la muerte", con Renate Ewert. "Los últimos días de Pompeya", c. Christine Kauffman. (Inc. men. 14 años).

LUMIERE — $ 15 c|l. "De noche también se duerme", con A. Cosas. "Edad difícil", con Oscar Rovito. "La simuladora", con O. Zubarry. (Proh. men. de 14 años)

OCEAN — $ 21 c|l. "El sucio secreto", con S. Granger. "El cerco de fuego", con David Jansenn. "La furia de los bárbaros" con E. Purdom. (Inc. men. 14 años).

NORMANDIE — $ 19 c|l. "El mejor fútbol del mundo". "Pájaros bobos", con Laurel y Hardy. "Allá en el lejano Oeste", con Laurel y Hardy. "El pibe", con C. Chaplin. (S| restric.).

MENDOZA — Hoy sin función por descanso.

TIRO SUIZO — $ 15 c|l. "Seis caballos negros", con A. Murphy. "El monstruo de la laguna negra", con F. Williams. "La legión del desierto", con A. Ladd. (Inc. men. de 14 años).

GODOY — $ 20, men. $ 14 c|l. "Recluta con niño", con Miguelito Gil. "El centroforward murió al amanecer", a Raúl Rossi. "El barro humano", con Zully Moreno. (Inc. men. de 14 años).

ROSARIO — $ 20 c|l. "Siniestra sospecha", con Eddie Constantine y Bella Darvi. "El precio de la honra", con Don Murray y Patricia Owens. "Hundan al Bismarck", con K. Moore y Diana Winters. (Inc. men. 14 años).

VICTORIA — $ 15 c|l. "El derecho a la vida", con Jorge Mistral. "La procesión", con A. Vargas. "He nacido en Buenos Aires", con M. Fortuna. (Inc. men. 14 años).

ROMA — $ 15 c|l. "Camino al crimen", con Tito Alonso. "Una americana en Buenos Aires", con Mamie Van Doren. "Fantoche", con L. Sandrini. (Inc. men. 14 años).

DIANA — $ 30 c|l. 20.15 hs: "Viaje hacia la medianoche", con Sofía Loren; "Emboscada mortal", con Mark Stevens y "Kid Galahad", con Lola Albrigh. (Inc. men. 14 años)

ALBERDI — $ 30 c|l. "Alerta en el cielo", con Pablito Calvo. "El noveno mandamiento", con M. Carreras y Julio Peña. (Inc. men. 14 años).

LUXOR — $ 15 c|l. "Romance en tres noches", con Amelia Bence y A. Cosas. "Los jóvenes viejos", con María Vaner. "Y... el demonio creó a los hombres" con Isabel Sarli. (Proh. men. 18 años).

SPLENDID — $ 19 c|imp. "Puerto secreto", con G. Kelly. "Caravana de mujeres", c. R. Taylor y Denesi Darecl. "Treinta segundos sobre Tokio", con Spencer Tracy. (Inc. men. 14 años).

COLISEO — $ 19 c|l. "La marca del sapo blanco". "Idilio en el desierto", con John Wayne. "Goliat contra el dragón", con B. Crawford y E. Ruffo. (Inc. men. 14 años).

PROGRAMA DEL CANAL 7 PARA HOY HASTA LAS 17

17: Club Femenino; 18: Un minuto para amar; 18.30: Moda, belleza y color; 19: Peter Gunn (La venganza); 19.30: Noticiero TV; 20: Steve Canyon (Operación diplomática); 20.30: Cita con la muerte, (Paisaje de la villa); 21: Teleamerican show; 21.55: Diario de un testigo; 22: Noticiero TV; 22.15: Noticiero del diario "La Capital"; 22.30: El grafólogo es usted; 23: Año deportivo 1963

LA VICTORIA DE DON PRIMITIVO FUE MAL RECIBIDA

El Pensionista de De Sautú Terminaba de Correr mal y Ahora Triunfó Cómodo

Resultado imprevisto tuvo el handicap de aliento disputado ayer en la pista local. La carerra tuvo desarrollo poco movido en los primeros tramos, al punto que a nadie interesaba accionar en la punta, hasta que finalmente el piloto de Don Primitivo se decidió y pasando al puesto de comando laboró una victoria, que, como decimos, resultó imprevista por cuanto el animal terminaba de rendir muy mal en una prueba bastante similar.

TRES DESERCIONES

En el momento de alinear se en las cintas, se notó que tres animales no eran de la partida, deserciones que se habían adelantado en la víspera. Fueron ellos Enjaque, Suman y Mimbreño. La cátedra inclinó preferencias por Arrufó, pero también apostó a otros bien y no así el que a la postre fue el vencedor que de tal forma puso en las pizarras dividendo de cuatro cifras.

PRIMER PASO

La suelta fue impecable. Como se destaca más arriba, los primeros tramos se recorren con "tren carretas", pues to que nadie quiere asumir la responsabilidad de dirigir al lote. Pero finalmente Ferreyra hace correr y al producirse el primer paso frente al disco es el hijo de Gaucho, quien dirige el lote, seguido por Arrufó, Faithful, Falsia, Pedernales y en la zaga Burlesco.

SIN VARIANTES

Con tren ahora más firme se recorre el primer codo. Las posiciones no sufren variantes, lográndose a la recta que da sobre el parque Independencia. Allí las distancias se estrechan y se aprecia que el jinete de Burlesco quiere dejar la zaga, pero se ve obstaculizado por lo que por dos veces debe sofrenar para evitar llevarse por delante la caballada.

AVANZA FAITHFUL

Ya próximo a dar término al recorrido de la recta opuesta al disco, se aprecia que el jinete de Faithful apura las acciones y el hijo de Filón se coloca a un largo del puntero, mientras Arrufó sigue tercero cerca y allí queda último Pedernales.

Se comienza a recorrer el último recodo y el lote se agrupa. Al puntero lo acosan siempre, pero hay resto y se defiende bien.

ENCAJONADO

Así se arriba a la parte final de la prueba. Carga Faithful sobre las posiciones del leader, pero este lo contiene bien. Allí se vuelve a distanciar el pupilo de De Sautú, notándose que Baratucci queda encajonado y así el favorito no puede avanzar. Lo hace recien a 100 metros de la meta con empuje, pero ya Don Primitivo se aseguró la victoria, por lo que queda la impresión de una derrota injusta del hijo de Belicoso. Don Primitivo mostró algunas guapeza, pero esta vez no era el mismo que cuando arribara último con pobre acción y sin tomar siquiera la punta. Su victoria tiene visos, de una maniobra.

Dr. SPIRANDELLI
PROCTOLOGIA — ANO
Pte. Roca 1117 T 25953. 69622

Niarkos Irá al Municipal

— Se ha informado que era poco probable que Niarkos fuera a disputar el "Municipal" clásico del mitin de verano que de disputar en Maroñas el 15 del mes entrante. Pero su propietario ha dispuesto que el animal sea de la partida y tratar de hacer lo que han logrado pocos animales: ganar el "Ramírez" y el "Municipal" las dos competiciones de mayor jerarquía del mitin. La prueba es sobre 3.000 y tiene una prima de $ 150.000 oro al vencedor. Como se sabe en esta prueba también se inscribió a Trousseau, pero este no irá y será declarado forfeit el 9 del mes próximo, día de las ratificaciones.

Babu's Log en una firme atropellada

Otro final intenso que deparó la reunión local fue el de la sexta carrera. Y justo es reconocerlo en la referida competición el aprendiz Humberto Canelo mostró haberse recuperado del golpe que recibió al rodar en la tercera y así pudo ganar con Babu's Log en una medida carga, cuando los que le habían apostado a Jabalón estaban sacando cuentas. El perdedor en los últimos tramos mañereó ostensiblemente y eso le hizo perder la carrera, que tenía ganada en todos lados menos al cruzar la meta.

NOTAS DEL TURF DE PALERMO Y LA PLATA

Ryón Vert que se sintiera recientemente ya es trotado y no tardará en reprisar en una prueba clásica.

—Vista que no mejora de sus lesiones, se ha dispuesto enviar al campo al caballo Olfato. Posiblemente os destine a a reproducción.

—Toujours se halla a punto para la reprise. Pronto se la ensayará en forma intensa con miras a hacerla reprisar es el clásico "Gilberto Lerena" que se disputará el 21 del mes próximo en la pista de Palermo.

Rodó Canelo pero Resultó Ileso: Continuó Actuando

Al término de la jornada se dió a conocer el parte derivado de la actuación del comisariato a través de la tarde. Y por el mismo se han justificado algunos desempeños opacos. Cabe destacar como primera medida del Comisariato el haber resuelto, de acuerdo al informe del starter, aplicar una multa de 200 pesos al jockey A. S. Suárez monta de Madel por haber desobedecido sus órdenes en el momento de la largada.

RODADA

En la tercera carrera, corriéndose los últimos tramos, la yegua Kayopa se pialó en las patas de otra competidora rodando en forma espectacular y dando por tierra con su piloto, el aprendiz Humberto Canelo. Atendido de inmediato éste, se pudo comprobar que no había resultado con lesión alguna, por lo que pudo seguir actuando. Con respecto a esto, diremos que nos parece que debía tomarse una disposición por la cual todo piloto que tenga una rodada, aún saliendo ileso, no tendría que ser autorizado a seguir actuando durante la jornada. Es una precaución que no estaría de más, pues es lógico suponer que quien tenga un accidente, que pudo ser muy grave, siga actuando luego con cierta precaución lo cual resta chance a sus piloteados.

BARTILA

Disputada la cuarta carrera se pudo establecer el porque del solo discreto desempeño de la yegua Bartila. El servicio veterinario informó que la hija de Bar, había finalizado la prueba con una herida contusa en el muslo del miembro posterior izquierdo y heridas cortantes en ambas coronas de los miembros posteriores.

ANTECEDENTES

Don Primitivo terminaba de correr mal, al punto que había finalizado último con pobre acción. Ayer se impuso en buena forma y de un canter lo que motivó justificadas protestas por cuanto esta performance no guarda relación con la reciente. Ante ello se han elevado los antecedentes del caso y los que dirigen los destinos del hijo de Gaucho van a tener que saber defenderse bien para escapar sin sanciones.

TROPIEZO

El jockey Juan F. Funes, dejó constancia en el Comisariato que en los últimos tramos su piloteado Jabalón, que actuó en la sexta carrera, le mañereó ostensiblemente en los tramos finales, motivo por el cual molestó la libre acción del caballo Batrico a la altura de los 300 metros.

INDOCIL

Por su manifiesta indocilidad se resolvió el retiro de la yegua Testera de la séptima carrera. Se dispuso la devolución del importe de los boletos y vales de la triple que se le apostaran, quedando la pensionista de Pablo Carrizo a disposición del starter.

GranReunión en M. Juárez

Nueve pruebas se van a disputar en la reunión extraordinaria que tiene en preparación el Jockey Club de Marcos Juárez. La misma se cumplirá el domingo 12 de abril y cuenta con dos pruebas dotadas con 100.000 pesos cada una. Las condiciones de ambas son: una para todo caballo sobre la distancia de 450 y a largar con bandera siendo la inscripcón 5.000 pesos. Estas recaudaciones engrosarán el premio y además es obligación del propietario del animal anotado en participar de un Remate con la base de 10.000 pesos. El máximo de participantes será de 12. La otra es para animales de 4 años y hasta 4 dientes y que no haya corrido nunca, debiendo tener una antigüedad de residencia en el stud como mínimo de 2 meses y donde se disputará la copa Haras Espinillos.

Non Stop mejoró su reciente desempeño

Una demostración de que Baratucci es un jockey que sabe aprovechar cualquier contingencia favorable que se le presente en carrera, fué la que dió el gran jinete, en la séptima y que le permitió ganar en forma espectacular con la canddata de esta página Non Stop. Vino siempre accionando pegada a la empalizada la pupila de Aurelio Palacios, y en los últimos tramos mientras algunos jinetes abrían, Baratucci siguió forzando por dentro y ello le permitió aprovechar que al abrirse la otra, entrara la hijaja de Branding, para ganar hermosa carrera.

Cosa rara: Baratucci no ganó 4, sino tres

Bajo el promedio de Baratucci. Ya nos estábamos acostumbrando a decir que por menos de cuatro no hace la faena el as de la fusta local. Pero ayer cortó la racha y solo pudo cruzar en victoria la meta en tres ocasiones. Fué con Mimbreño, Tatai y Non Stop. Figueroa ganó dos y las otras fueron para Ferreyra, que está tercero a una del anterior y Juan F. Funes.

Gran final hubo en la prueba inicial

Los que gustan no perderse detalle de toda la reunión y por tanto concurren desde la inicial al hipódromo, gozaron del gran espectáculo de la prueba inical. Allí la favorita Losdon Girl, tras luchar por casi todo el largo de la recta con nuestra candidata Madel consiguió tan solo el hocico de ventaja. Rayaron a gran altura los jockeys José Figueroa, piloto de la ganadora, y el cordobés A. Suárez, que tuvo la responsabilidad de la conducción de la perdedora.

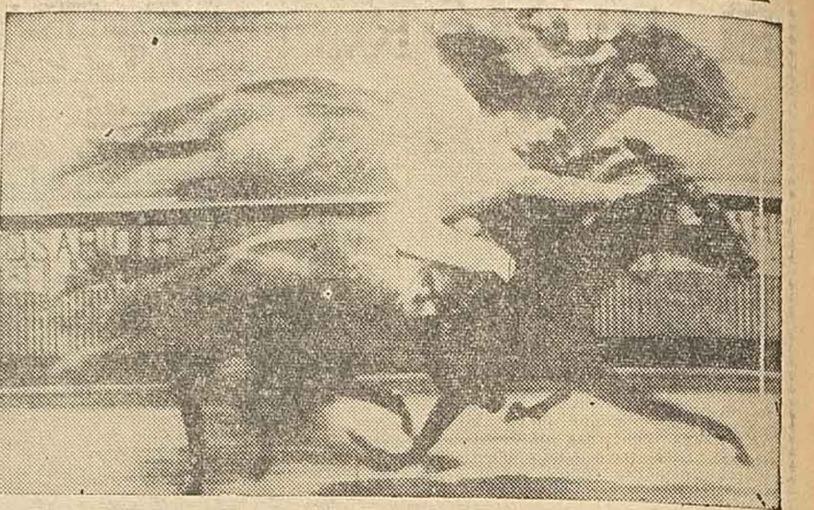

La Corrida de Isakito Sobre 1200 fué el Mejor Ejercicio

Esta mañana se cumplieron buena cantidad de ejercicios. Los mismos se realizaron estando la cancha pesada. Hubo buenos pases. Entre los mejores fué el que estuvo a cargo de Isakito con Olivera y que trabajando a la par de Acqua, en la que se apiló Baratucci, descontaron 1.200 en 1'16"4/5, finalizando con mejor acción el caballo. Los aprontes que se controlaron en la fecha son los que se detallan seguidamente:

600 METROS

Hindoo, Ferreyra y Chimertero, Quinteros en 37"4/5 cómodo; Héctica, Sosa en 37"3/5 buena partida; Chilcalito Ferreyra y Zotrozo, Quinteros en 38"1/5 cómodo.

700 METROS

Friulano, Luján en 43"2/5 bueno; Laguna, Guerrero en 45 segundos.

800 METROS

Bonitor, Sosa en 52"; Gitanejo, Baratucci en 52"2/5; Capitán Bermúdez, Canelo en 54" cómodo; Nelson II, Canelo en 52"3/5.

1.000 METROS

Nouveauté, Canelo en 1'6"2/5 a freno; Planchazo, De Filippi y Vasco Riendo, Canelo en 1'3"3/5 cómodos.

1.200 METROS

Acqua, Baratucci e Isakito, Olivera en 1'16"4/5 con mejor acción éste; Tenderita, Canelo en 1'21" regular final; Curro, Guerrero en 1'20" regular final; Chosalita, Luján en 1'21" regular final; Amasijo, Guerrero en 1'19"3/5 cómodo; Fiasco, Sánchez en 1'19"2/5 con buena acción; Trece Norte, Olivera en 1'22" mal; Matrozo, Funes en 1'19"4/5 con buen final; Pachalán Baratucci en 1'19" floreando buen trabajo.

1.300 METROS

Oriol, G. Ledesma en 1'23"2/5 bueno; Frutita, Sosa en 1'26"1/5 regular; Marylene, Baratucci en 1'27"3/5 de floreo. Tarjetero, G. Ledesma y Zarandeo, De Filippi en 1'27" en 1'27" dominando fácil el último; Nirán, Olivera en 1'27" floreando; Triglin, Canelo en 1'24"2/5 buen final. Mozamba, Canelo y The Chabriz, De Filippi en 1'25"2/5 mejor ésta.

1.400 METROS

Gaicano, Funes en 1'33"2/5; La Remolona, G. Ledesma en 1'32"2/5 bueno; Haronia, Magistra, y Don Jacinto, De Filippi en 1'33" dominando el segundo; Siripo, Baratucci en 1'34" cómodo, bueno; Galacha, de Filippi en 1'32" buen final; First Step, Guenado en 1'34"á E. Milico, Cabuen trabajo; Hambour, P. Maldonado en 1'36"3/5 a voluntad; Machu Pichú, Maldonad en 1'34"; E. Milico, Canelo en 1'37"2/5 floreando; Don Muñoz, Figueroa en 1'31" muy bueno.

1.700 METROS

Calzado, Luján en 1'58"2/5, regular; Bowling, Figueroa en 1'58" acompañando a Perjuro que venía de más distancia; Chatelad, Funes en 1'53"3/5 bueno; Prodigioso, Baratucci en 2', floreando; Ingenioso, Canelo en 1'56" entre floreo y corrida, buen ejercicio.

2.000 METROS

Tunuyán Chico, Luján en 2'13" floreando, bueno; Phillus, Guerrero en 2'16" floreando, bueno. Perjuro, Baratucci en 2'17"4/5 entre floreoy corrida; Anticuaria, O. Olivera en 2'17"2/5 buen final.

Bueno el movimiento del beeting de ayer

Sigue en ascenso la venta de boletos en las reuniones que se disputan en el hipódromo Independencia los días domingos. Ayer el movimiento del beeting fue muy intenso. Entre ganadores y placé se vendieron 2.155.730 de boletos que sumados a los 157.450 de la doble y 876.575 de la triple, llevaron el total a 3.189.805 unidades.

Madel, de los palos y London Girl, de afuera lucharon por más de 400 metros cabeza a cabeza. Este final de "Photochart", da el hocico en favor de la segunda. Fué uno de esos finales que hacen "tiritar" a los que "han hecho una fuerte apuesta" aún con estos días calurosos.

Aumentan primas en las pruebas locales

Como habíamos anticipado las pruebas para los productos de dos años a partir del 1o. del mes próximo serán de $ 100.000 al vencedor. El premio "Apertura" que se disputa el 1º de marzo tendrá pesos 120.000 para el vencedor. El "Guillermo Kemmis" que se correrá el 18 de marzo, también tendrá para el ganador $ 120.000. Los handicaps serán ahora con primas de $ 95.000.

—Corresponde que se proceda al cambio de horario de cancha. En la actualidad a las 6 de la mañana es muy oscuro y ello dificulta la labor de los cronometristas. Debe resolverse su habilitación para los 6.30.

—Zozobra ha sido enviada a Buenos Aires y será puesta al cuidado del trainer O. Zarlengo. En esta la atendía Carlos Varela.

—Adalcisa y Silky que eran cuidado por Ricchi, pasaron a revistar a las órdenes de Ricardo Gonzáles.

—Petate y Estentor que eran atendidos por Santiago Bancalari ahora revistan a las órdenes de Rafael Contino.

—Cri de Joie de Gusetti fue enviada a Buenos Aires.

VENTA DE PAN SANDWICHES
CORTADO ESPECIALMENTE
PANADERIA y CONFITERIA "EL PEÑON" S.R.L.
BALCARCE 568 - T.E. 27744-25008
GRISINES con y sin sal

MOTALOY

PROTEGE Y REPARA SU MOTOR MIENTRAS UD. MANEJA. Renueva la potencia y compresión pérdidas. Mejora la acción de las válvulas. Elimina el escape de aceite por los aros. Metaliza las partes gastadas. Elimina el carbón y golpeteo del pistón. Ahorra combustible y aceite.

DISTRIBUIDORES:
"MONOBLOK SELECCION S.R.L." - AYACUCHO 1930

¿SU PROBLEMA ES LA VENTILACION...?

Nosotros se lo resolveremos con un extractor o ventilador de aire ERVI; tenemos un modelo para cada necesidad, familiares e industriales y a los mejores precios...
He aquí una oferta: Extractor de aire 8" para cocina o ambiente pequeño a sólo $ 420.

ELECTROMECANICA DEL LITORAL S.R.L.
Avda. CORRIENTES 181 T. E. 41632 ROSARIO

EL BAILE A SU ALCANCE

MODERNO economico en 6 dias
DAMA CABALLERO de 5 a 80 años
garantizado. Tango. Vals. Twist. Bossa Nova. Rock. Bolero Rock. Pachanga. Cha-Cha-Cha. Baión. Samba. Calipso Dixieland. Etc.
ZAPATEO AMERICANO - Rumbera.
Especialidad que usted desee solicite informes sin compromiso.
Horarios: 9 a 12 y de 15 a 21
RIOJA 3555 T. E. 94780
A 200 m. de la Terminal de Omnibus

Edictos - Sucesorios - Ejecuciones - Remates

Remate por JOSE VAREA

Por disposición señor Juez Primera Instancia en lo Civil y Comercial Novena Nominación Rosario, en autos Establecimientos Mecánicos "Cután" (su quiebra), el martillero José Varea, subastará 28 febrero 1964, 16 horas y días subsiguientes a la misma hora, hasta terminar, en local fallida Necochea 2630, todas las existencias, maquinarias, materiales, herramientas e instalaciones que se encuentran inventariadas en autos de fs. 261 a 264-266 fs. 282-295 como ser, cantidad aproximada: 35 máquinas, guillotinas "Nova"; plegadora para chapa "Nova"; prensa hidráulica "Baico"; amoladoras, etc., 24 rodados: Pick up Ford 60, acoplados, acopladitos, carrocerías para camiones, etc. Materia prima sin elaborar y elaborada. Acero, hierro, planchuelas, chapas, repuestos, chatarra, etc. Muebles de oficina metálicos etc. Saldrán a la venta sin base, por lote y al contado, pago íntegro en dinero efectivo mismo acto, más comisión de ley 10 o/o. Se hace saber que se ha habilitado días y hora a sus efectos, como así también que los bienes a subastarse se encuentran a la vista de los interesados, no admitiéndose reclamos posteriores a la subasta, los mismos serán desmontados y retirados por cuenta exclusiva de los compradores. Las entregas se efectuarán al día siguiente de cada subasta de 8 a 11 horas; los lotes no retirados hasta el día posterior a la terminación del remate, serán puestos nuevamente en venta perdiendo el comprador el total abonado. Todo lo que se hace saber a los efectos legales. Secretaría, Rosario, febrero 5 de 1964.

1155 1|2 al 17|2|64

Remate por VIRGILIO SANCHEZ GRANEL Y FERNANDO J. ROUILLON

Por disposición del señor Juez de Primera Instancia en lo Civil y Comercial de la 2a. Nominación el secretario que suscribe hace saber que en los autos 'Banco Industrial de la República Argentina contra Inducab, Industria de Cables S.A.I.C.I. y F. Ejecución Hipotecaria", se ha dispuesto que los martilleros señores Virgilio Sánchez Granel y Fernando J. Rouillón, indistintamente procedan a vender en pública subasta el día 27 de febrero de 1964 a las 17 horas, y sobre el mismo inmueble, y con la base establecida de $ 2.522.500 m|n. el siguiente bien: Un lote de terreno con todo lo en el edificado, clavado y plantado in herente a la propiedad que se remata (se deja expresamente establecido que las maquinarias existentes en la propiedad quedan excluídas de esta venta) situado en esta ciudad señalado con el Nº 6 en el plano de subdivisión practicado por el ingeniero Manuel Sabesinsky Felperin en noviembre 1958 inscripto en el Registro General bajo el Nº 20985 año 1958 y que de acuerdo al mismo se encuentra ubicado en calle Salta entre las de Paraguay y Corrientes, señalado con el Nº 1474 de la calle Salta, a los 26 metros 26 centímetros de la calle Paraguay hacia el Este y a los 71 metros 85 centímetros de la calle Corrientes hacia el Oeste, con frente también a la calle Paraguay entre las de Salta y Jujuy a los 24 metros 92 centímetros de la calle Salta hacia el Norte y a los 75 metros 18 centímetros de la calle Jujuy hacia el Sud, mide 19 metros 39 centímetros de frente al Sud sobre calle Salta; 44 metros 68 centímetros de fondo en el costado Este, lindando: con Benito Montellarés; 45 metros 59 centímetros, antes Elvira G. de Pallarés; 19 metros 76 centímetros de frente al Oeste sobre la calle Paraguay; desde el extremo Sud de este frente, hacia el Este, parte una línea de 17 metros 47 centímetros a su terminación, hacia el Sud, otra de 8 metros 60 centímetros lindando por ambas líneas con el lote Nº 4 del extremo de la última línea descripta, hacia el Este, 8 metros 73 centímetros y a su terminación hacia el Sud, una última línea de 16 metros 2 centímetros que cierra la figura al unirse con el extremo Oeste de la línea del dos últimas líneas descriptas rent Sud, lindando por las con el lote Nº 3 y encerrando una superficie total de 1461 metros 7542 centímetros cuadrados. Ad-corpus. Del informe del Registro de Propiedades agregados en autos consta el dominio en forma, reconoce embargo por el ejecutante por $ 3.222.500 m|n. y subsistente el crédito hipotecario reclamado por pesos 3.890.000 b|n., ampliándose el informe en autos donde aparecen las siguientes inhibiciones al 20 de enero de 1961; Desde el año 1953 a la fecha, se registran además del embargo sobre lo deslindado que el se ordena por el presente, las siguientes inhibiciones: 1) Inscripta al Tomo 74 I. folio 1551 Nº 98007 a nombre de: Inducab Industria de Cables Soc. Ann. Ind. Com. Inm y Financ., ordenado por el Sr. Juez en lo Civil y Comercial de la 7a. Nom. Sec. Casiello, según mandamiento de fecha setiembre 19 de 1962 en entrada en esta repartición el 20 de setiembre del mismo año, por la suma de $ 600.000 m|n. en los autos Banco Provincial de Santa Fe, Casa Rosario, contra Inducab, Industria de Cables Soc. Anón. Ind Com. y Financiera. Cobro Ejecutivo de pesos. 2) Inscripta al Tomo 74 I. folio 1955 Nº 109431 ordenada por el Juez en lo Civil y Comercial de la 6a. Nom. Sec. Siryi, según mandamiento de fecha 12 noviembre de 1962 y entrada en esta repartición el 12 noviembre del mismo año, por la suma de $ 74.266 m|n. en los autos Industrias Químicas Argentinas Duperial S.A.I.C. contra Inducab, Industria de Cables, Soc. Anón. Ind. y Com. Inm. y Financiera, sobre Demanda Ejecutiva. 3) Inscripta al Tomo 75 I. folio 73 Nº 54865 ordenada por el Sr. Juez Federal Nº 2 Sec. Cuaranta, según mandamiento de fecha 21 de diciembre de 1962 y entrado en esta repartición el 4 de febrero del corriente año, por la suma de $ 76.021.50 m|n en los autos Banco de la Nación Argentina contra Inducab, S.A.I.C.I. y F. Cobro Ejecutivo de Pesos. 4) Inscripta al Tomo 75 I. folio 136 Nº 56886, ordenado por el Juez Federal Nº 2 Sec. Cuaranta, según mandamiento de fecha 6 de febrero de 1963 y entrado en esta repartición el 15 de febrero del mismo año, por la suma de $ 18.000 m|n en los autos Banco de la Nación Argentina contra Inducab, S.A.I.C.I. y F. sobre Cobro Ejecutivo de Pesos Expte. 38287. 5) Inscripta al Tomo 75 I. folio 428 Nº 63573, ordenado por el Sr. Juez Federal Nº 2 Sec. Cuaranta, según mandamiento de fecha 13 de marzo de 1963 y entrada en esta repartición el 29 de marzo del mismo año, por la suma de $ 250.000 m|n. en los autos Banco de la Nación Argentina contra Inducab, S.A.I.C.I. y F. Cobro Ejecutivo de Pesos. 6) Inscripta al Tomo 75 I. folio 313 Nº 73948 ordenada por el Sr. Juez Federal Nº 2 Sec. Cuaranta según mandamiento de fecha 7 de mayo de 1963 y entrada en esta repartición el 10 de mayo de 1963, por la suma de $ 610.000 m|n. en los autos Nº 38722 caratulados Banco de la Nación Argentina contra Inducab, S.A.I.C.I. y F. sobre Cobro Ejecutivo de Pesos. Títulos relacionados en la escritura de hipoteca agregada en autos a disposición de los señores interesados en secretaría, advirtiéndose que una vez efectuada la subasta no se admitirá reclamo por falta o insuficiencia de los mismos. El comprador abonará en el acto del remate el 10 o/o como seña, mas la comisión de ley, el saldo del importe de lo adquirido se abonará al aprobarse la subasta. Lo que a sus efectos se hace saber. Secretaría, 5 febrero de 1964. Adolfo Magrino, secretario.

1156 7|2 al 17|2|64

Remate por Carlos E. Sívori

Por disposición del señor juez de 1ra. instancia en lo civil y comercial de la novena nominación, el secretario que suscribe hace saber: Que en los autos caratulados "Ortega Máximo Raúl c| Otro Juicio Ejecutivo" se ha dispuesto que el rematador D. Carlos E. Sivori venda en pública subasta, el día 18 de Febrero de 1964, a las 17 horas sobre el mismo lo siguiente: Un lote de terreno con todo lo edificado clavado y plantado sito en el distrito de Alvear camino a Monte Flores, Depto. Rosario, Pcia. de Santa Fe, sobre tres caminos públicos, a 140 mts. del Camino a Monte Flores hacia el Este Mide 132 metros en los costados Norte y Sur, por 127,40 mts en los costados Este y Oeste; lindando al Norte, Este y Sur con caminos públicos y por el Oeste con el lote "Dos C" Esta designado con el No. 6.521 de 1954, consta inscripto el dominio al nombre del demandado al Tomo 225 B, folio 1318, Nº 87618. Los títulos de propiedad no han sido presentado debiendo el comprador conformarse con las actuaciones que entregue el Juzgado, no admitiéndose reclamo alguno por insuficiencia o falta de los mismos. Base $ 16.800 m|n. Av. Inmoviliario. De no haber postores se sacará a la venta retasando en un 25 % en tercera subasta, sin base. El comprador abonará en efectivo y en el acto del precio más la comisión de del remate, el 10 por ciento ley al martillero, y el saldo al aprobarse la subasta. A continuación, sin base, y al contado efectivo más la comisión de ley, los siguientes bienes muebles: Una jardinera 2 ruedas, 20 chapas cinc usadas de 9 piés, dos arados de marca, una parva y un montón de pasto, un sulky con arneses completos; asimismo haber a sus efectos legales. Rosario, Secretaría 3 de Febrero de 1964. Marcial H Videla, secretario.

No. 1157 12|8 al 18|2 de 1964

El señor Juez de Primera Instancia de la 7a. Nominación de Rosario llama a los herederos, acreedores o legatarios de Don Santiago Caramuti por diez días, para que comparezcan a este Tribunal a hacer valer sus derechos. Rosario, febrero 4 de 1964. — Juan Carlos Medoux, secretario.

1143 5 al 20|2|64

El señor Juez de la Instancia de la 12a. Nominación de Rosario, llama a los herederos, acreedores o legatarios de doña Rosa Margarita Oldano por quince días para que comparezcan a este tribunal a hacer valer sus derechos. Rosario, febrero de 196.. Delia Rodríguez Araya, secretario.

1153 6|2|64 al 12|3|64

El señor Juez de 1a. Instancia de la 2a Nominación de Rosario, llama a los herederos, acreedores o legatarios de don Juan Cella y don Roberto Cella, por 10 días, para que comparezcan a este tribunal a hacer valer sus derechos. Rosario, febrero 4 de 1964. Adolfo Magrino, secretario.

1150 6|2 al 21|2|64

El Sr. juez de 1ra. instancia en lo civil y comercial de la 7ma. nominación de Rosario Dr. Héctor Raúl Trinch, cita a don Bautista Juan Porrini, de nacionalidad argentino, casado en primera nupcias con doña Yolanda Torti, hijo de don José Porrini y de doña Josefina Chiolero, último domicilio conocido calle Pueyrredón No. 921, de esta ciudad de Rosario, para que comparezcan ante este tribunal y en los autos caratulados "PORRINI, Bautista Juan Declaración de ausencia con presunción de fallecimiento", promovidos por su cónyuge doña Yolanda Torti, bajo apercibimiento de que si no se presentara, vencido el término de estas citaciones a publicarse una vez al mes durante seis meses y cumplidos los demás recaudos legales, se declarará judicialmente el fallecimiento del citado y se fijará día presunto de su muerte. Rosario, 26 de diciembre de 1963. Juan Carlos Medoux secretario.

1040 19|12|63 al 19|5|64.

El Sr. Juez de Primera Instancia de la Tercera Nominación de Rosario, cita, llama y emplaza a los herederos, legatarios o acreedores de don Severiano Mora Soto, o Severino Mora o Morera, o Severiano Mora, por diez días, para que comparezcan a este Tribunal a hacer valer sus derechos. Rosario, febrero 4 de 1964. — Emilio Rubén Nicolini, secretario.

Nº 1145 5|20 del 2|1964

El señor juez de Primera Instancia en lo Civil y Comercial de la séptima nominación de Rosario llama a los herederos, acreedores y legatarios de doña Paula Elvira Villalba o Paula Elvira Villalba de Iriarte por diez días para que comparezcan a este tribunal a hacer valer sus derechos. Rosario, 3 de febrero de 1964. Juan Carlos Medoux, secretario.

1148 5|2 al 20|2 de 1964

El señor juez de 1a. instancia de la 2a nominación de Rosario, llama a los herederos, acreedores o legatarios de don Víctor Vignatti por diez días, para que comparezcan a este tribunal a hacer valer sus derechos. Rosario, diciembre 27 de 1963, Adolfo Magrino, secretario.

1138. 4|2 al 19|2 de 1964

El Sr. juez de 1ra. instancia civil y comercial de la 11na. nominación de Rosario, llama a los herederos, acreedores o legatarios de María Alberto o María Alberto Barbutto, por 10 días para que comparezcan a este tribunal a hacer valer sus derechos. Rosario, octubre 29 de 1963. Aurora M. Santi, secretaria.

Nº 1163 12|2 al 18|2 de 1964.

Administración A. Díaz, hace saber que por incumplimiento Boleto de parte de los compradores Cándido Mateo, Alfonso Roda Ernesto Isidoro Senra y Hortensia Rodríguez de Senra, el señor Primo Humberto Piancatelli, propietario del Comedor Bar y Rotisería "El Faisán", de Ovidio Lagos 598, se hace cargo nuevamente del negocio y accionará contra los compradores civil y criminalmente. Antonio Díaz Paraguay 621. Rosario 3 de febrero de 1964.

No. 1160 12|2 al 18|2 de 1964

El señor juez de 1a. instancia de la 12a. nominación de Rosario, llama a los herederos, acreedores o legatarios de don Manuel Alberto Bernal o Manuel Alberto Bernal Berisso por diez días, para que comparezcan a este tribunal a hacer valer sus derechos. Rosario, 3 de febrero de 1964. Delia Rodríguez Araya, secretaria.

1136. 4|2 al 19|2 de 1964.

El señor Juez de 1a Instancia en lo Civil y Comercial de la 8a. Nominación de Rosario, llama a los herederos, legatarios o acreedores de Emilio GARTICH por 10 días, para que comparezcan a este Tribunal a hacer valer sus derechos. Rosario, diciembre 23 de 1963. Haydée Susana SIRYI Secretaria.

No. 1177. Feb 14|24|964

El señor juez de 1a. instancia en lo Civil y Comercial de la décimotercera nominación de la ciudad de Rosario, Dr Emilio E. Parello, llama, cita y emplaza a los herederos, acreedores y legatarios de don Mario Barreira, por 10 días, para que comparezcan a hacer valer sus derechos en los autos que por testamentaria se siguen ante su juzgado, secretaría del autorizante. Rosario 16 de diciembre de 1963. Gladys Smythies, secretaria.

1170. 13|2 al 28|2 de 1964

Remate por Oscar U. Scrimín

Por disposición del Sr. juez de la 1a. instancia en lo civil y comercial de la 6a. nominación, el secretario que suscribe hace saber, que en los autos FEFAC S. A. contra otros sobre ejecución hipotecaria, se encuentra dispuesto que el rematador señor Oscar U. Scrimín, proceda a vender en remate público el viernes 21 de febrero de 1964 a las 15 hs. en calle Corrientes 178 de esta ciudad, con la base en conjunto de $ 90.527,80 cts. y si no hubiere postores inmediatamente, sin base al contado y contra entrega, los siguientes bienes: Un equipo lubricador portátil marca Pefac, un equipo compresor de aire; una máquina de lavar tipo centrífuga, una máquina agujereadora de banco. Todo marca Pefac, en perfectas condiciones de funcionamiento. Todo lo que se hace saber a sus efectos Secretaría. Rosario, 5 de febrero de 1964. Marcelo E. Mac. secretario.

1172. 13|2 al 17|2 de 1964

TOSELLI Y FRAILE S.R.L. Disolución Social

A los efectos que hubiere lugar se hace saber que se ha dispuesto a partir del 31 de diciembre de 1963 la disolución de la sociedad Toselli y Fraile S.R.L. con domicilio en calle Sarmiento número 1901 de Rosario e inscripta en el Registro Público de Comercio al tomo 112 folio 4759 Nº 1735 de Contratos con fecha 13 de setiembre de 1961.

1173. 13|2 al 15|2 de 1964.

Por disposición del señor juez de primera instancia en lo civil y comercial de la 12a. nominación de la ciudad de Rosario, el secretario que suscribe hace saber: Que en los autos caratulados "Luciani Angel Mario y Clorindo Alcides Luciani contra Luis Giolidori, disolución y liquidación de sociedad", se ha dictado sentencia cuyo encabezamiento y parte dispositiva dice: Nº 800. Rosario, diciembre 31 de 1963. Autos y Vistos: Los caratulados: "Luciani Angel Mario y Clorindo Alcides Luciani contra Luis Giolidori, disolución y liquidación de sociedad", y considerando: Por tanto, Fallo: Haciendo lugar a la demanda en todas sus partes y en consecuencia declarar disuelta la sociedad colectiva "Luciani, Giolidori y Cía." por culpa del demandado y ordenar se proceda a su liquidación con costas. Atento lo dispuesto por el art. 429 del Código de Comercio hágase saber por edictos que se publicarán por el término de ley en los diarios Boletín Oficial y CRONICA y oficiese al Registro Público de Comercio para que tome nota de la disolución ordenada. Regulo los honorarios del Dr. Francisco Rinesi y proc. Rodolfo Irazoquien la suma de Diez y seis mil pesos nacionales en la proporción de ley y los del doctor Juan A. Galo en la suma de Doce mil pesos nacionales. Insértese, hágase saber y repóngase. G. S. Casiello. M. A. Crespo. Lo que se hace saber a sus efectos. Rosario, 12 de Febrero de 1964. Gladys Smythies secretaria.

Nº 1175 - 13 al 17 Febr 1964

El señor juez de 1a. instancia en lo civil y comercial de la segunda nominación, llama a los herederos, acreedores o legatarios de don Juan Rossi, por diez días para que comparezcan a este Tribunal a hacer valer sus derechos. Rosario 30 de diciembre de 1963. Adolfo Magrino, secretario.

1139. 4|2 al 19|2 de 1964.

El señor juez de 1a. instancia de la 2a. nominación de Rosario, llama a los herederos, acreedores o legatarios de don José Secundino Comba por 10 días, para que comparezcan a este tribunal a hacer valer sus derechos. Rosario, febrero 12 de 1964. Adolfo Magrino, secretario.

1179. 14|2 al 27|2 de 1964

Remate por Oscar U. Scrimín

Por disposición del Sr. Juez de paz letrado de la 3a. sección, el secretario que suscribe, hace saber que en los autos Petit Emilio J. y Hnos. S. R. Ltda. contra otro ejecución de prenda, se ha dispuesto que el rematador Sr. Oscar U. Scrimin, venda en remate público el día 20 de febrero de 1964, a las 15 hs. en San Martín 553 Rosario base $ 12.675, y si no hubiere postores sin base, los siguientes efectos: un juego jardín 4 piezas, (3 sillones, 1 mesa) c/ sus almohadones; 3 sillas marca Petit; 1 mesa marca Petit; 3 taburretes también igual marca. Pago contado entrega inmediata. Todo lo que se hace saber a sus efectos. Secretaría, Rosario, 6 de febrero de 1964. Fortunato Fantoni, secretario.

1171. 13|2 al 17|2 de 1964

Remate por Cecilio I. Quiroga

Por disposición señor juez primera instancia civil y comercial de la 12a. nominación secretario infrascripto hace saber: Autos: González Juan C. quiebra ha dispuesto que rematador Cecilio I. Quiroga, subaste el día jueves 20 de febrero del corriente año a las 16 horas en el local de la calle Balcarce Nº 1430, sin base y al contado inmediato, lo siguientes: Artículos de almacén, muebles, útiles y una balanza marca "Dania" Nº 2007, todo comprador deberá abonar importe íntegro de su compra más comisión de ley, todo en dinero efectivo. Lo que se hace saber a sus efectos. Rosario, secretaría, febrero 12 de 1964. Delia Rodríguez Araya, secretaria.

Nº 1176 - 13 al 17 febr. 1964

EL RUMOR...

Está tranquilo el ambiente... pero es en apariencia nada más. Ya se van a ver colar los avestruces en cualquier momento... Y será por el lado de Central... aunque hagan resúmenes y la asesoría aconseje algunas sutilezas que no son tales... Por de pronto de aquel fabuloso plan de contrataciones y arriendos, que hacía temblar a los adversarios ante su sola enunciación... es poco lo que queda... D'Amico, que no está muy a gusto... Borgogno (¿sin Ruiz...?) y... Loayza (?)... Atela, como nosotros anticipáramos... Y las soluciones exactas, parece que no llegan... cuando llega la fecha de importantes compromisos... Pero, con la asesoría a cuestas... ¡cómo para salvarse!... En Newell's el ritmo ha cambiado... y el paso de las fiestas de Carnaval (que le dejaron buenos pesos a la entidad) y la llegada de la primera cuota por Diogo han dado cariz más suave al panorama... Buscan con lupa y linterna a un zaguero centro que no sea caro... y que juegue bien... Como para que le tengan confianza los demás integrantes de la defensa... Ferrero vuelve a ser el crack que fué... Y Alé, aunque no vuelve rápido a cubrir su plaza (es más ofensivo que defensivo...) cuando entre en estado va a ser el hombre para el puesto... Spíndola dice por la calle que él se está buscando una oportunidad en Buenos Aires... Y cuando regrese Rácing se verá qué es lo que pasa... Córdoba envió sus paraguayos a Asunción... Tenían un poco de saudades... pero el 19 estarán de vuelta... Rivas y Cabañas, porque Sayas vive en el interior de la república hermana... y necesita más tiempo para ir y volver... Anoten: Settecase (Nº 3) y D'Ippólito (Nº 6) son dos buenos valores que Central Córdoba va a incorporar a sus filas.

... y las Noticias

—Barcelona y Real Madrid cayeron vencidos en España, con lo que el campeonato ha ganado en interés.

—River, que había caído vencido en Lima por el Alianza, llegó en avión a Bogotá y de inmediato batió al Santa Fe por 2 a 0.

—El Palmeiras, para conmemorar su 50º aniversario, intenta realizar un cuadrangular con Colo-Colo de Chile, Independiente de Argentina y Nacional de Uruguay.

Declaran a Matosas en Perfecto Estado

MONTEVIDEO, (S.) — Tras dar de alta al indiscutido crack uruguayo Pedro Matosas, los médicos que lo asistieron dieron a conocer el siguiente informe: "El señor Roberto Matosas, de 23 años de edad, ciudadano uruguayo, credencial M. A. 27.648, integrante del primer equipo del Club Peñarol, ha sido estudiado integralmente durante su internación y, en lo que hace al estudio cardiovascular practicado en su persona, se llega a las siguientes conclusiones: a) Historia clínica: Carente en absoluto de síntomas y signo. b.) Estudio Clínico: repetidos examenes no mostraron alteraciones morfológicas ni funcionales. c). Estudio radiográfico; el examen global de su imagen normal. Un estudio pormenorizado de cavidades cardíacas efectuado en diferentes incidencias no muestra ninguna alteración; d.) Estudio humoral; estudios bioquímicos considerados exhaustivos, no muestran ninguna alteración que revelen lesiones inflamatorias, degenerativas, inquémicas o traumáticas. Todos los exámenes de laboratorio dieron resultado normal; c). Estudio Electocardiográfico: Durante ocho días se estudió de manera seriada, desde el punto de vista el electrocardiográfico, llegando a la conclusión que su electrocardiograma que en un principio se presentaba como fuera del normal, tiene en el momento actual el tipo standard interpretándose que las anomalías observadas en el primer momento no responden a lesiones orgánicas, sino a simples trastornos funcionales sin significación desde el punto de vista patológico. El estudio complementario de sus diferentes aparatos, no muestra alteración alguna".

Resta ahora aguardar el inform que elevaron los médicos del club River Plate, tras el nuevo examen médico a que someterán al jugador Pedro Matosas.

EDICTO

Por disposición del Sr. Juez de 1ra. instancia en lo civil y comercial de la 9na. nomina. cin el Secretario que suscribe hace saber: Que en los autos caratulados "Bilig, Maximiliano c/ Jorge Lechner. Ejecución Hipotecaria" se ha dictado la siguiente resolución: "Nº 7 Rosario, Febrero 5 de 1964 Y Vistos: Atento lo solicitado de conformidad con lo dispuesto por el art. 511 del Código Procesal Civil, y resultando del informe producido por el Registro General que el dominio consta anotado a nombre del demandado y se encuentra subsistente el crédito hipotecario que se ejecuta existiendo también una hipoteca en primer lugar y grado a favor de Don José Blumberg con domicilio en calle España No. 1897; cítese al deudor, terceros adquirentes si los hubiere, acreedores en primer lugar y grado a sus sucesores o administrador provisorio de la herencia o al representante legítimo en caso de concurso, quiebra o incapacidad, por edictos que se publicarán por cinco veces en cinco días el "Boletín Oficial" y diario CRONICA, a fin de que dentro de cinco días contados desde la última publicación paguen el importe del crédito reclamado de un millón ocho mil pesos moneda nacional correspondientes al capital e intereses vencidos hasta la fecha de la demanda, con más la de doscientos mil pesos moneda nacional presupuestados para intereses y costas, u opongan excepción legítima, bajo apercibimiento de dictarse sentencia en rebeldía sin más trámites y de darlos por notificados de cualquier resolución o providencia posterior desde su fecha. Todo sin perjuicio de la notificación por célula en el domicilio constituído. Martes y viernes para notificaciones en oficna. Insértese hágase saber y repóngase. (Autos: Bilig Maximiliano contra José Lechner. Ejecución Hipotecaria"). C. D. Giannone. Marcial Videla". Lo que se hace saber a sus efectos a los intersados y al demandado don José Lechner, terceros adquirentes si los hubiere, acreedor en primer lugar y grado don José Blumberg, a sus sucesores o administrador provisorio de la herencia o al representante legítimo respectivo en caso de concurso, quiebra o incapacidad, quienes quedan citados en la forma, por el término, a los fines y bajo los apercibimientos que se expresan en la resolución transcripta precedentemente, notificación que asimismo se practica a los demás acreedores hipotecarios que pudieren existir. Secretaría, Rosario 13 de febrero de 1964. Marcial M. Videla, secretario.

1194 17|2 al 21|2|64

AMARGO OBRERO

En el cotejo que disputaron ayer por el torneo de Rosario Central, N. Moda de Arroyito consigue llegar a tercera base, pese al esfuerzo de J. Concina de Provincial. Fué un buen partido, que ganó Provincial

Notable Actuación Cumplió Provincial

Con tres encuentros dió comienzo en el día de ayer el torneo de béisbol organizado por el Club A. R. Central como uno de los tantos festejos de sus Bodas de Brillante. En el encuentro de mayor importancia, y que fué el que disputaron a primera hora de la tarde, Provincial consiguió vencer justicieramente a la novena de Arroyito, que luce el título de campeón rosarino, por 11 carreras a cuatro.

La lucha hasta promediar su desarrollo, mostraba una paridad en el tanteador y se llegó al término del sexto "inning" sin que hubiera una diferencia notoria y hasta ese período aún no se podía decir quien sería el ganador. El séptimo marcó para Provincial el principio de su triunfo ya que obtuvo una carrera más a su favor, y rubricó su actuación con cuatro más el "inning" final, llevando las cifras a 11 a 4.

Justo el triunfo de Provincial, por su mejor bateo, su mejor defensa y por su espíritu de lucha, que en los últimos partidos del torneo oficial no había demostrado. Sus mejores valores por su buen bateo, Gimelli y Pucci y en la parte defensiva bien Locret hasta que fué reemplazado por el pitcher "Tapón" Aguila, que reapareció después de varios meses. El perdedor tuvo su mejor exponente en su pitcher Zapata, siendo bien secundado por el primera base Molnar. Los equipos estuvieron así constituídos.

Provincial: Centeno (cf) después Moreno, Salles (1f) después Branchessi, Gall (rf), Pucci (1b), Gimelli (c), Parelló (c), Concina (3b), Villalobos (ss), Locret (p) después Aguila.

Arroyito: Matteucci (3b) después Moriconi (1f), Peña (cf) después Guisa, Moda (2 p), Lombardo (ss), Molna (1 b), Agüero (rf-c), Correa (1f-2b-3b), Zapata (p-3b), Suárez (c rf).

La progresión por entradas fué la siguiente:

Provincial, 100-302-104: 11
Arroyito, 000-031-000: 4

En otro de los partidos disputados poco trabajo tuvo Asociación Japonesa para imponerse a Gimnasia y Esgrima, a quien venció por 17 carreras a 7, aún cuando tuvo que soportar un comienzo adverso dado que al término de la segunda entrada se encontraba en desventajas por 5 carreras a 0.

La progresión por entradas fué la siguiente:

A. Japonesa, 002-135-33: 17
G. y Esgrima, 410-100-001: 7

La lluvia caída en las últimas horas de la tarde impidió la finalización normal del partido que disputaron Rosario Central y Newell's Old Boys, el que fué suspendido en el quinto "inning" por las causas apuntadas anteriormente y cuando el resultado favorecía al primero de los nombrados por 6 a 4.

La progresión por entradas fué la siguiente:

R. Central: 001-14: 6
Newell's O. Boys, 101-11: 4

EL "COCODRILO" YA SE LANZO AL AGUA

SANTA FE. 17 (C.) — En las primeras horas de ayer arribó a esta ciudad el nadador egipcio Aboud Heif, vastamente conocido como el "Cocodrilo del Nilo", quien habrá de participar en la maratón náutica internacional "Río Coronda", a disputarse el domingo próximo entre Santa Fe y Coronda, sobre un recorrido total de 63 kilómetros.

La largada de esta prueba tendrá lugar desde el Puente Viejo de Santa Fe, el citado día a las 8 y la llegada se registrará frente a la avenida Costanera corondina.

A poco de su arribo, Aboud Heif, que residirá en una casa de familia durante su permanencia en Coronda, realizó dos horas de entrenamiento y por la tarde, cumplió con una nueva sesión de adiestramiento en distancia.

ZAGUERO TUCUMANO SE INCORPORARA A NEWELL'S EN TRUEQUE POR BARCENA

Una derivación inesperada han tenido ahora las conversaciones que venían manteniendo dirigentes de Central Córdoba y Rosario Central, respecto al tan mentado trueque de jugadores, por el cual Rovere habría de pasar a la entidad auriazul y ésta cedería a cambio a los jugadores Sarmiento y Palacios, elemento éste último cuya cesión era resistida por los de Arroyito, pero sobre el cual se había basado la operación a consecuencia del interés manifestado por los charrúas. Parecía que la contratación del zaguero Atela, de Lanús, allanaría todas las posibles dificultades, más lejos de alcanzarse ese fin, surgieron ahora nuevos inconvenientes.

Rosario Central está dispuesto a ceder en préstamo por un año a sus jugadores Sarmiento y Palacios, y recibir en idéntico carácter a Rovere. Pero, por el último de los citados, Palacios, Central Córdoba deberá abonar la suma de pesos 500.000, cifra no sólo elevada sino también desconsiderada, que los azules en ningún momento están dispuestos a aceptar.

De allí que, de no mediar otro posible arreglo, todo vuelva a fojas cero ya que Central Córdoba está dispuesto a devolver también a Sarmiento, siempre que Rosario Central le reintegre los pesos 40.000 que se le abonaron al citado jugador.

REGRESAN EL 19

Para el miércoles, son aguardados en nuestra ciudad los jugadores paraguayos Rivas y Cabañas, quienes viajaron al Paraguay con permiso especial de Central Córdoba. Días después, el 24, arribará el arquero Sayás, cuyo permiso se extiende en razón de residir en una localidad bastante distante de la capital paraguaya.

DOS A PRUEBA

Y siguiendo con Córdoba, que como bien dijimos está de temporada, debemos anunciar que se encuentran practicando ya en las filas charrúas los jugadores Settecasse, zaguero izquierdo y D'Ippólito, volante derecho. Este último elemento se encuentra con pase libre y se poseen de él muy buenas referencias, por lo que haría olvidar a los dirigentes charrúas el interés manifestado por el cordobés Roberto Ruiz.

UN TUCUMANO A N. OLD BOYS

Para esta tarde se aguarda la llegada de un zaguero centro tucumano, el que vendría para ser sometido a una prueba por parte del club N. Old Boys. El citado futbolista, de quien se poseen buenas referencias, actuaría casi seguramente en el match del viernes frente a Rosario Central y, de gustar su comportamiento, se dispondría su contratación, cediéndose a cambio al puntero derecho Bárcena, que interesa precisamente al instituto tucumano, al cual pertenece el citado futbolista.

En lo que hace al guardavallas Henriques, su comportamiento en el match del sábado último gustó, más antes de su contratación definitiva se lo someterá a nuevas actuaciones en matches amistosos.

MENOTTI VIAJO HOY

En la mañana de hoy viajo a Buenos Aires el jugador Menotti, presumiblemente para seguir viaje a Montevideo y arreglar definitivamente su situación con Nacional. De tal modo todo quedará arreglado entre hoy y mañana anticipándose que no sería difícil que todo quedara en la nada ya que el player no desea ausentarse del país. Menos aún en los actuales momentos, en que ya estaría apalabrado para ingresar en una institución metropolitana, a la que Rosario Central habría dado el sí, si no se hace lo de Nacional. Respecto al entreala peruano Loayza, cedido por Boca Juniors, éste se agregará a la delegación que mañana viajará a la metrópoli, por lo que no sería difícil que se lo haga actuar frente al Deportivo Español.

En cuanto a los punteros Griguol y Yudica, su contratación se ha tornado problemática a raíz de las pretensiones elevadas que estos mantienen.

Nuevo record para Alfredo Di Stéfano

MADRID, 17 (S.) — Un nuevo record ha alcanzado el célebre futbolista Alfredo Di Stéfano a los muchos que ya ha conquistado en su larga carrera deportiva.

El destacado delantero centro del Real Madrid ha surgido como el máximo goleador en el balance de los campeonatos disputados hasta el presente por la Copa de Europa, como consecuencia de haber anotado 47 goles durante 55 partidos en que intervino.

FUE REELEGIDO EL Sr. JULIO R. ROCA

SANTA FE, 17 (C.) — El señor Julio R. Roca ha sido reelegido por un nuevo período para regir los destinos del Club Atlético Gimnasia y Esgrima, de esta ciudad.

El citado dirigente presidió la única lista que se presentó al comicio, al que se dieron cita 154 votantes, todos los cuales habían aprobado con anterioridad la memoria y el balance correspondiente al último ejercicio.

EL SUIZO SILVIO MOSER FUE VENCEDOR EN BUENOS AIRES

Alberico Passadore se Mató Durante la Segunda Serie

CAPITAL FEDERAL, 17 (S.) — Se realizó en el Autódromo Municipal la primera de las cuatro competencias internacionales de automovilismo que ha organizado el Automóvil Club Argentino con motivo de celebrar su sesenta aniversario.

TURISMO MEJORADO

Previo a la competencia principal, se realizó una carrera reservada para máquinas de Turismo Mejorado.

La competencia fué ganada por Vicente Formisano, quien empleó un tiempo de 44'38" 8|10, a un promedio de 105.155 kilómetros; 2º Jorge Cupeiro en 44"54"6|10; 3º Rodríguez Caneda 45'35"7|10; 4º Arana 4549"4|10 y 5º Oscar Calandra, con una vuelta menos, en 45' 9|10.

Hubo un desfile de delegaciones, que portaron las banderas de sus respectivos países y luego de ejecutarse el Himno Nacional, fueron alineadas las máquinas de acuerdo a la clasificación de la víspera.

PRIMERA SERIE

La señal de partida fué impartida por el intendente municipal, señor Rabanal, tomando el comando del lote el uruguayo Alberico Passadore y "Geky" Russo italiano.

La lucha se tornó entonces vivaz y rápida por la acción del oriental que con una máquina nueva fué descontando sensibles ventajas a sus más cercaos perseguidores. En cambio, los argentinos Bordeau y Stefano se veían en la obligación de abandonar en la quinta y octava vuelta, al romper la transmisión y por su parte Stefano rompió el tanque de nafta y lo arregló poco antes de salir, con una goma de mascar, pero en la quinta vuelta debió abandonar porque se le cayó el "burro".

La clasificación de la primera serie fué la siguiente: 1º (50) Alberico Passadore, uruguayo, en 30'10"4|10; 2º, (28) Silvio Moser, suizo, 35'13" 5|10; 3º (32) Franz Dorfligher, alemán, 35'53"2|10; 4º (42) Geky Russo, italiano, 36' 1" 2|10; 5º (44) Bruno Deserti, italiano, 36'2"3|10; 6º (26) Karl Foitek, francés, 36'24" 9|10; 7º (46) Carlos Facetti, italiano, 36'35"6|10; 8º (40), Conrado Manfredini, italiano, 36'37"8|10; 9º (22) N. Salerno 36'48" 3|10; 10º (12) Gastone Zanarotti, italiano, 36'52"6; (36) Larry, arg. 36'53" 8|10 y 12º (30) Walter Haerberger, suizo, 36'53"9|10. El promedio del ganador fué de 132.145 km. por hora.

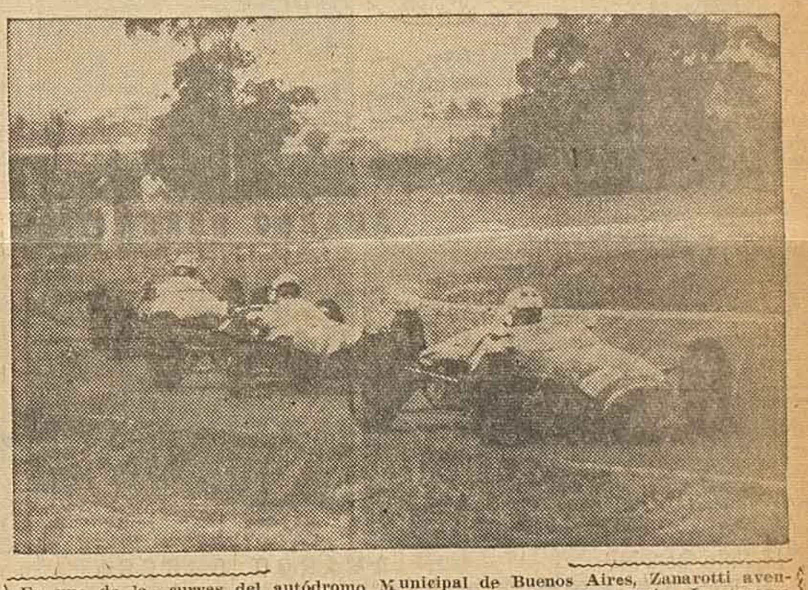

En una de las curvas del autódromo Municipal de Buenos Aires, Zanarotti aventaja todavía a Deserti, que luego resultó segundo en la competencia. La tercera máquina es la de Malanca, que también logró clasificarse bien. Muchos coches finalizaron el total de la carrera, que fué brillante.

SEGUNDA SERIE: SE MATA PASSADORE

Apenas puestas las máquinas en acción, prontamente varios coches procuraron tomar la delantera. En la segunda vuelta Passadore iba 2º y al tomar el curvón existente en el mixto, su máquina hizo un trompo y embistió a un caballo. El animal cayó al suelo, mientras que el bólido de acero seguía su marcha. Chocó contra un poste ya en el pasto, derribó al madero y luego fué a estrellarse contra un alambrado. Allí detuvo su marcha el coche y también se detuvo la vida de Passadore, pues el casco que este tenía de seguridad se le había incustrado en la cabeza varios centímetros.

Con la urgencia que se requiere en estos casos fué conducido al Hospital Salaverry, donde murió antes de llegar.

Mientras tanto la competencia seguía su ritmo. Habían prácticamente sacado mucha luz sobre su más cercanos perseguidores el suizo Silvio Moser, conductor de la máquina 28 y Bruno Deserti, italiano lo que obligó a Ugolini, director de los extranjeros a ordenarles que aminoraran el tren de marcha y así, como en un paseo, los nombrados más arriba resultaron primero y segundo en la serie 2, cuya clasificación es la siguiente: 1º Silvio Moser, suizo, en 35' 42" 2|10; 2º 44 Bruno Deserti, italiano, 36' 3" 2|10; 3º 26 Karl Foitek, francés; 4º 30 Walter Haerberger, austríaco, '7' 2|10; 5º Conrado Manfredini, italiano, 37' 19" 2|10; 6º Carlos Facceti, italiano, 37' 20" 7|10; 7º 22 Néstor Salermo, argentino, 37" 28" 4|10; 8º 16 Luigui Malanca, 36' 11" 6|10, con una vuelta menos; 9º 14 Francesco Franzan 36' 16" 3|10, 19 vueltas; 10º 12 Gastone Zanarotti, italiano, 36' 53" 1|10, con 19 vueltas; 11º 4 Giancarlo Moiso, italiano, 37' 3" 2|10 también con 19 vueltas; 12º 6 Odoardo Govoni, italiano, 37' 57" 2|10, también con una vuelta menos y 13º 10 Francesco Ghezzi, italiano, 31' 37" 1|10 con 17 vueltas.

CLASIFICACION GENERAL

La clasificación general de la competencia, cumplidas las dos series de 20 vueltas cada una es la siguiente: 1º 28 Silvio Moser, suizo, Lotuz, 1h, 10' 53" 7|10 a un promedio de 132,382 kms.; 2º 44 Bruno Deserti, italiano, Lotuz, 1h, 12' 5" 5|10; 3º 26 Karl Foitek, francés, Lotuz, 1h. 12' 55" 3|10; 4º 30 Walter Haerberger, austríaco, Cooper, 1h, 13' 54" 1|10; 5º 46 Carlos Facetti, italiano, Lotuz, 1h. 13' 56" 3|10; 6º 40 Corrado Manfredini, italiano, Wainer, 1h, 13' 57" y 7º 22 Néstor Salerno, argentino, 1h, 14' 6" 7|10.

La próxima competencia tendrá lugar el domingo 23 en la ciudad de Rosario, en un circuito preparado especialmente en la Costanera.

El suizo Silvio Moser observa los preparativos finales de su máquina, antes de largar la segunda serie, que lo tuvo como vencedor. Su más serio adversario, el uruguayo Alberico Passadore tuvo un trágico accidente, que empañó la fiesta del deporte motor. El volante caído había ganado la serie inicial, en gran estilo.

HORIZONTE Y ECHESORTU EN EL CLASICO DE BARRIO

"Esta noche se reanudará el campeonato superior de básquet" .. Tal frase parecería ya un slogan publicitario, por la forma en que se ha venido repitiendo últimamente a consecuencia de las reiteradas suspensiones que ha sufrido el campeonato mayor de la Asociación Rosarina de Básquetbol, injustificadas por cierto la mayoría de ellas y que, de seguro, harán que una vez más los meses de frío sorprendan al concurso aún en plena disputa. Cinco encuentros, que corresponden a la vigesimoquinta fecha, son los que se anuncian para esta noche, y de los cuales se destaca el que tendrá como protagonista a Horizonte cómodo puntero, el cual se presentará como visitante de Echesortu en un nuevo clásico de barrio. Por cierto que la diferencia clara que observa el líder respecto a su ocasional adversario lo habilita con chance cierta para contar con mayores posibilidades de éxito más no por ello puede descartarse el entusiasmo que pondrán los albirrojos para mayor resistencia posible al puntero.

Náutico Avellaneda por su parte, que es única escolta de Horizonte, a cinco unidades de diferencia, también habrá de actuar como visitante, haciéndolo frente a Ciclón, elenco que ya triunfara en el cotejo de la primera rueda, circunstancia por la cual lógico es imaginar que el five de la zona norte intentará en ésta emergencia tomarse desquite de aquél revés.

Otro cotejo que sin duda derivará en acciones emocionantes será el que anmarán Deportivo Internaciona, y Sportsmen Unidos, en cancha de los primeros, como consecuencia del serio peligro por el que atraviesan ambos respecto al descenso. Internacional marcha último con sólo siete puntos en tanto que los verdes, que tienen 15, pero a los que se le descontarán 6, sólo tienen nueve valederos, por lo que aventajan sólo en dos unidades a su adversario de la fecha. De allí que el triunfo para aquél que lo logre, resultará de suma importancia.

En los restantes encuentros a cumplirse hoy, se enfrentarán El Tala con Unión River Paraná y Sportivo Constitución con Hindenburg, conjunto éste último el que también urge el logro de una victoria ya que su posición se torna muy comprometida.

LAS POSICIONES

Para refrescar la memoria de los aficionados, respecto a la posición que observan los conjuntos luego de 24 fechas disputadas, detallamos seguidamente la tabla de posiciones:

CLUBES	J.	G.	P.	Ps
Horizonte	24	22	2	22
N. Avellaneda	24	17	7	17
R. Béisbol	24	16	8	16
El Tala	24	15	9	15
Sp. Constit.	24	15	9	15
Sp. Unidos	24	15	9	15
Ciclón	14	14	10	14
U. y Progreso	24	13	11	13
L. N. Alem	24	12	12	12
Provincial	24	12	12	12
Atalaya	24	10	14	10
Ben Hur	24	10	14	16
Uría	24	10	14	10
U. R. Paraná	24	110	14	10
Echesortu	24	9	15	9
Estudiantil	24	9	15	9
Sp. América	24	9	15	9
Hindenburg	24	8	16	8
Témperley	24	8	16	8
Internaciona:	24	7	17	7

COMPLETAN MAÑANA

Esta vigésimoquinta fecha quedará completada mañana, ocasión en que se disputarán los siguientes encuentros: Unión y Progreso vs. Sportivo América; Atalaya vs. L. N. Alem; Témperley vs Rosario Béisbol; Uría vs. Ben Hur y Provincial vs. Los Rosarinos-Estudiantil.

CENTRAL - REFINERIA

De acuerdo a lo dispuesto por el consejo directivo de la Asociación Rosarina de Básquetbol, ésta noche se completará el encuentro de segunda división entre los equipos de Rosario Central y Refinería, que había sido suspendido en su oportunidad cuando se cumplían 12 minutos 20 segundos, y en circunstancia en que el score estaba favorable a Refinería por 39 a 35 tantos.

El partido de hoy tendrá lugar en la cancha de N. O. Boys, y al mismo solo se permitirá el acceso de los dirigentes de ambas entidades, amén de jugadores, técnicos y cronografistas, con lo que se establece que no se dará lugar a la concurrencia de público.

OTRA VEZ! en los hogares rosarinos
CAFE Los ROSARINOS
remitimos al instante SU pedido, molido al gusto, "más fresco"
LLAME AL T.E. 39-6050
MAS CAFE ES NUESTRO CAFE!
SANSONE S.R.L.
LA CASA ESPECIALISTA EN CAFES EXPRESS Y CREMA MAS ANTIGUA DE ROSARIO
AV. SALTA 2861

mallas artículos para playa
Boglione & Covelli
MITRE 738 - ROSARIO

CRONICA

Fundado el 2 de mayo de 1914
Reg. Nac. de la Prop. Int. Nº 774.963
Rosario, Lunes 17 de Febrero de 1964

CLINICA AMERISO
• GARGANTA • NARIZ • OIDOS
SERVICIO MEDICO PERMANENTE
PARAGUAY 1460 - Tel. 47041

Pepita y Lorenzo — AMARGO OBRERO — por Chick Young

El Ratón Mickey — AMARGO OBRERO — por Walt Disney

Rip Kirby — AMARGO OBRERO — por J. Prentice y F. Dickenson

El Agente Secreto X 9 — AMARGO OBRERO — por Bob Lewis

Tarzán — AMARGO OBRERO — por E. Rice Burroughs

El Pato Donald — AMARGO OBRERO — por Walt Disney

El Fantasma — AMARGO OBRERO — por Lee Falk y Sy Barry

Ramona — AMARGO OBRERO — por Lino Palacio

Notas Sociales

REUNIONES—

Los esposos don Horacio A. Olivera y doña María Magdalena Viana ofrecerán en la fecha una reunión a las amistades de su hija María Cristina, quien cumple 15 años.

—Celebrando una fecha íntima, la señorita Noemí L. Fraga, ofrecerá mañana un té a sus amistades.

CASAMIENTOS—

Mansilla-Bredice—

La boda de la señorita Paula Mansilla con el señor Fidel Bredice quedará consagrada el sábado a las 20 en la iglesia San Francisco Solano, en una ceremonia que adquirirán proporciones y que apadrinará la señora Gina B. de Raiola y el señor Mario Seravalle. El acto civil será testificado por la señorita Antonia R. Seravalle y el señor Joaquín Guillar.

Tasca-Fioretto—

En la iglesia San Francisco Solano se realizará el próximo sábado a las 20.30 la unión matrimonial de la señorita Juanita Tasca con el señor Alberto Eduardo Fioretto.

Actuarán como padrinos en el acto religioso, la señorita Duarte y en el civil serán testigos la señora Sara Tasca y el señor Manuel la señora Amelia L. Singh de Urdiro y el señor A. Urdiro

Rojas Arrieta - Arregui Scoccia—

El sábado a las 21, en la iglesia Nuestra Señora del Carmen de la vecina localidad de Funes, será bendecida la unión matrimonial de la señorita Ana María Rojas Arrieta con el señor Carlos Arregui Scoccia. La ceremonia religiosa han de apadrinarla la señora Juana Arrieta Vda. de Rojas y el señor José María Arregui y suscribirán como testigos del acto civil los señores Roberto Arrieta y Roberto Arregui.

Benasso - Teijeira—

Se cumplió esta mañana en la iglesia Nuestra Señora de la Merced la ceremonia religiosa en la que se consagró el enlace de la señorita Estela F. Benasso con el señor Miguel Gerardo Teijeira. Los novios fueron acompañados hasta el altar, en calidad de padrinos de la boda, por la señora Rosa Ana Do de Teijeira y el señor Mario Francisco Bussi. En el Registro Civil suscribieron el acta matrimonial, como testigos de los contrayentes, la señora Lidia E. Deonte de Córdoba y el señor Fernando Bruno Teijeira.

Spoto - Pérez—

En la iglesia San Francisco Solano se realizará el próximo sábado la unión matrimonial de la señorita Teresa Elisa Spoto con el señor José Pérez. De la ceremonia religiosa serán padrinos la señora María Reimondo de Pérez y el señor Francisco Spoto, y han de ser testigos del matrimonio civil, los señores Germán Pérez y Carlos Spoto.

Grgicevic - González—

Hoy a las 11, en la parroquia Nuestra Señora del Perpetuo Socorro, fué consagrada la unión matrimonial de la señorita Isabel Susana Grgicevic con el doctor Rodolfo Alfredo González. Actuaron como padrinos de la ceremonia religiosa, la señora Nélida A. de De Simone y el señor Nicolás Grgicevic. En el Registro Civil, fueron testigos los señores Natalio De Simone y Omar Grgicevic.

MISAS—

Por Da. Matilde T. de Carone—

En memoria de la señora Matilde T. de Carone, con motivo de cumplirse el primer aniversario de su fallecimiento, será oficiada mañana a las 9, en la capilla del cementerio La Piedad, una misa en la que se rogará por el eterno descanso de su alma.

Por Da. Mariana P. de Rigo—

En sufragio del alma de la señora Mariana P. de Rigo se realizará hoy a las 19.45, en la iglesia Santa Rosa de Lima, una misa en la que se rezará por el descanso de su alma.

Por D. Francisco Plano—

Se recordó esta mañana, en la misa que se ofició en la capilla del cementerio La Piedad, la memoria del señor Francisco Plano, de cuyo fallecimiento se cumplió el tercer mes.

QUINCE AÑOS—

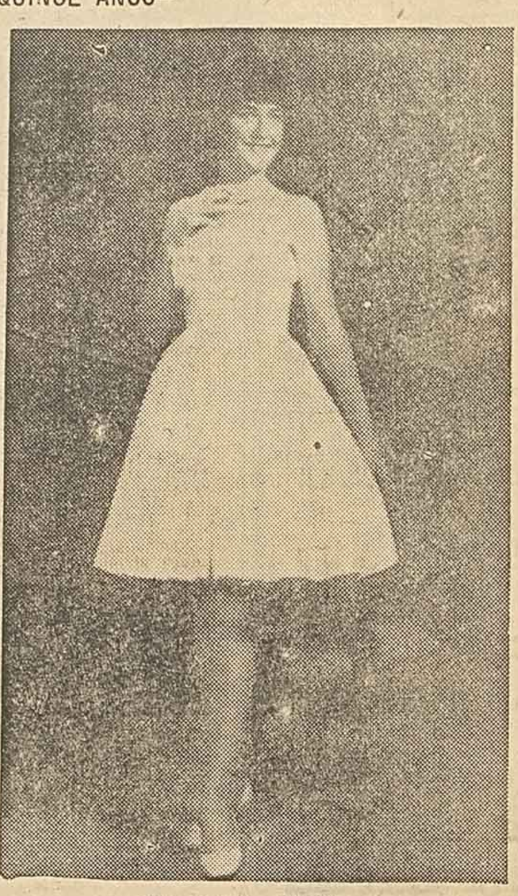

ANA MARIA SUIGO
(FOTO PLUS ULTRA)

Dr. Bartolomé Morra

FALLECIMIENTO

Con el fallecimiento del señor Bartolomé Morra desaparece una figura de destacados relieves y una interesante personalidad acrisolada en múltiples facetas de brillantez espiritual y de trabajo fecundo. Así se le vió distinguirse en el ambiente católico, en instituciones de bien público y en las esferas comerciales y políticas de nuestro medio. Educado en el Colegio San José, de los RR. PP. Salesianos, integró el Centro de ex Alumnos del establecimiento hasta el momento de sorprenderle la muerte, a los 79 años de edad. Fué titular de ese centro en varios períodos sucesivos y era, por último, presidente honorario del mismo. Representó al Círculo de Obreros en el primer congreso nacional de las instituciones similares del país y presidió también el Consejo Central Diocesano de los Vicentinos.

La vocación periodística —que no fué ajena a sus nobles inquietudes— lo llevó a ejercer la vicedirección de la revista "Acción Social", de nuestra ciudad, y por espacio de casi dos décadas fué corresponsal del diario "El Pueblo", de la Capital Federal. Por su relevante actuación el Papa Pío XII lo distinguió con la condecoración pontificia de la Orden de San Silvestre.

Asimismo, en otro orden de actividades, dedicóse a su profesión de martillero público, de la cual era el decano en Rosario. Presidió la Empresa Municipal de Transporte y el Centro La Propiedad, integró el directorio del Banco Municipal de Rosario y fué propulsor de la industria tambera en la zona sur de la provincia. El Círculo Italiano lo contó como titular y formó parte, en carácter de secretario, de la comisión pro monumento a don Ovidio Lagos. También ocupó una banca en el Concejo Deliberante y llegó a ser vicepresidente de ese cuerpo. Tal, en síntesis, la proficua y ejemplar existencia del señor Morra, cuyos restos recibieron cristiana sepultura esta tarde, a las 17, en el cementerio del Salvador, piadosa ceremonia que dió motivo a una sentida exteriorización de condolencia.

con el desayuno
¡A TODA HORA!
EN SU CASA EN LA CALLE
LA LECHE ES MAS ALIMENTO
COTAR
ES MAS LECHE

Su orgullo... SU COCINA!
• ESTANTES GRADUABLES
• CIERRES MAGNETICOS
MUEBLES METALICOS
ENGA S.R.L.
ADM. Y VENTAS 27 DE FEBRERO 2934 T.E. 44114 ROSARIO

Consultorio de RADIOLOGIA
DOCTORES:
F. O. ZUBIZARRETA
W. J. ROVIRA
W. QUEVEDO
URQUIZA 1911 T. E. 46156 ROSARIO

FRACTURAS
ATENCION PERMANENTE DIA Y NOCHE
SANATORIO Parque
ORTOPEDICA Y FRACTURAS
Bv. OROÑO 860 T. E. 47051 Dr. Benetti Aprosio

Dr. NEME
PSIQUIATRIA: Tratamiento Integral del Alcoholismo. — Depresiones Nerviosas, Neurosis, Psicoterapia.
Clínica SAN FELIPE Ameghino 960 - Consultorios:
URQUIZA 1907 - T. E. 46970 - (PARTICULAR 85504)

FARMACIA DEL AGUILA
Dr. PEREZ IBAÑEZ - Bioq. Farm. Propietario
Dra. A. B. de Pérez Ibañez - Bioquímica Farmacéutica
Dra. IDA CRESCIO - Bioquímica Farmacéutica
CORDOBA 950 T. E. 28815 y 42658 ROSARIO

NEBOZUK
MESAS DE NEROLITE
Redondas - Libro Tiré - Trampa. - Rectangulares - En todas las medidas, diseños y colores
SILLAS CARPENTER - Conificadas. Calidad y Precio
Vtas: SAN MARTIN 3756 — Fábrica: Pje. Rosarino 1057

PILOTOS
UNICA CASA ESPECIALIZADA
BOGLIONE & COVELLI
MITRE 738

Pianos - Guitarras
REPARACIONES —
GRIMALDOS
UNA CASA SERIA
ALEM 1662 T. E. 22683
ROSARIO

Gane $ 450 Diarios
Adquiriendo la Máquina de levantar puntos de medias
"VELOZ"
Venta de agujas accesorios
Facilidades de Pagos
SAN JUAN 1593
T. E. 46388 ROSARIO

REMACHADORA "BURGOR"
HASTA 16 mm. DE CAPACIDAD DE REMACHADO
MAQUINAS AGRICOLAS MAQUINAS INDUSTRIALES ARTICULOS DEL HOGAR REPUESTOS DE AUTOMOTORES
DEFANTE & CIA. S.R.L.
CAPITAL $ 4.000.000.-
SARMIENTO 675
T.E. 44052 - ROSARIO

MOTORES "BEDFORD DIESEL INDUSTRIALES"
¡MULTIPLES APLICACIONES!
CONSULTE A SUS CONCESIONARIOS:
HORIZONTE CIAFISA LTDA.
GM BEDFORD DIESEL
es un producto de General Motors Argentina S. A.
Av. CORRIENTES 632 - ROSARIO